

Informe nº 60. Situación de COVID-19 en España. Casos diagnosticados a partir 10 de mayo

Informe COVID-19 . 05 de enero de 2021



Contenido

Introducción	3
Nota metodológica	3
Casos de COVID-19 en España notificados a la RENAVE con inicio de síntomas y diagnóstico posterior al 10 de mayo de 2020.....	5
Comparación de los indicadores de gravedad entre los casos notificados antes y después de la entrada en vigor de la nueva Estrategia de Vigilancia y Control en la fase de transición de la pandemia de COVID-19 (11 de mayo de 2020)	16
Observaciones	17
Vigilancia de los excesos de mortalidad por todas las causas, MoMo	18

Introducción

En diciembre de 2019 surgió un agrupamiento de casos de neumonía en la ciudad de Wuhan (provincia de Hubei, China), con una exposición común a un mercado mayorista de marisco, pescado y animales vivos. El 7 de enero de 2020, las autoridades chinas identificaron como agente causante del brote un nuevo virus de la familia *Coronaviridae* que posteriormente fue denominado SARS-CoV-2¹. La secuencia genética fue compartida por las autoridades chinas el 12 de enero. La enfermedad causada por este nuevo virus se ha denominado por consenso internacional COVID-19. El Comité de Emergencias del Reglamento Sanitario Internacional (RSI, 2005) declaró el brote como una Emergencia de Salud Pública de Importancia Internacional (ESPII) en su reunión del 30 de enero de 2020. Posteriormente, la OMS lo reconoció como una pandemia global el 11 de marzo de 2020.

Este informe contiene el análisis de los casos de COVID-19 notificados a la Red Nacional de Vigilancia Epidemiológica (RENAVE) a partir del 11 de mayo de 2020, debido a la entrada en vigor de la nueva Estrategia de Vigilancia y Control en la fase de transición de la pandemia de COVID-19, a través de la plataforma SiViES (Sistema para la Vigilancia en España), que gestiona el Centro Nacional de Epidemiología conforme a los criterios establecidos en el protocolo de vigilancia en cada momento. Este informe refleja la información suministrada por las CCAA a la RENAVE. La extracción de datos se ha realizado el **05 de enero de 2021 a las 15:30 h.**

Nota metodológica

Desde el principio de la pandemia de COVID-19, la vigilancia de los casos de esta enfermedad en España se basa en la notificación universal de todos los casos confirmados de COVID-19 que se identifican en cada CCAA. Las CCAA realizan una notificación individualizada de casos de COVID-19 a la RENAVE a través de la plataforma informática vía Web SiViES que gestiona el Centro Nacional de Epidemiología (CNE). Esta información procede de la encuesta epidemiológica de caso que cada CA cumplimenta ante la identificación de un caso de COVID-19. El contenido de la encuesta se ha ido modificando conforme a las prioridades en cada momento. Inicialmente contenía una mayor cantidad de datos, epidemiológicos y clínicos de los casos de COVID-19 identificados en España. A partir del 11 de mayo de 2020, debido a la entrada en vigor de la nueva Estrategia de Vigilancia y Control en la fase de transición de la pandemia de COVID-19, hubo un cambio en la notificación de las CCAA al Ministerio de Sanidad, simplificando la encuesta para hacerla más ágil. Los casos confirmados serán de declaración obligatoria urgente al nivel estatal siguiendo la encuesta del Anexo 1 de dicha Estrategia. La encuesta incluye información clínico-epidemiológica consensuada y aprobada por la Ponencia de Alertas y Planes de Preparación y Respuesta y la RENAVE.

Para conseguir una información completa de cada caso, la CA debe realizar sucesivas actualizaciones de la información de la encuesta porque no siempre toda la información está disponible desde la identificación del caso, o precisa de una actualización según cambia la evolución clínica del paciente. Las actualizaciones de la información de los casos las realizan las CCAA, según disponen de ellas, en la plataforma SiViES.

Los objetivos actuales de esta vigilancia son:

1. **Conocer la incidencia de la enfermedad de manera consistente** con la evolución de la pandemia y a partir de una fuente única que informe de los casos de COVID-19 en España por nivel de gravedad.
2. Obtener los **indicadores** que informarán sobre la situación epidemiológica de la COVID-19 y su distribución geográfica en España.
3. Obtener información oportuna que guíe la respuesta precoz ante la epidemia de COVID-19.

¹ <https://www.who.int/dg/speeches/detail/who-director-general-s-remarks-at-the-media-briefing-on-2019-ncov-on-11-february-2020>

Es importante resaltar que todos los resultados son provisionales y deben interpretarse con precaución, porque se ofrece información de cada variable con la información disponible para cada una de ellas en el momento de la extracción de datos. Estos resultados pueden variar con cada informe por la dinámica propia de declaración de datos por las CCAA a la RENAVE a través de SiViES. En el caso de “hospitalización”, “UCI” y “defunción”, hemos considerado como “no hospitalización”, “no UCI” y “no defunción” los casos sin información en esta variable, y deben ser confirmados en posteriores análisis.

El análisis se ha realizado con todos los casos notificados a la RENAVE con fecha de diagnóstico posterior al 10 de mayo. La fecha utilizada para la presentación de los casos fue la fecha de inicio de síntomas, y en su defecto, la fecha de diagnóstico menos tres días (mediana entre la fecha de inicio de síntomas y la fecha de diagnóstico). En aquellos casos en los que no se dispone de fecha de inicio de síntomas ni de diagnóstico se utiliza la fecha clave (fecha para estadísticas). En los casos asintomáticos se ha utilizado la fecha de diagnóstico.

Casos de COVID-19 en España notificados a la RENAVE con diagnóstico posterior al 10 de mayo de 2020

Tabla 1. Incidencia acumulada en las tres últimas semanas epidemiológicas y razón de tasas semanales por grupos de edad. Casos de COVID-19 notificados a la RENAVE con diagnóstico posterior al 10 de mayo de 2020

Grupo de edad	Nº casos	Semana 51		Semana 52		Semana 53*		Razón de tasas semanales (IC95%)	
		N	IA	N	IA	N	IA	Semana 52/51	Semana 53/52*
<15	209763	7765	112,8	6988	101,5	6536	94,9	0,90 (0,87-0,93)	0,94 (0,90-0,97)
15-29	356684	12326	171,3	12447	173,0	12541	174,3	1,01 (0,98-1,04)	1,01 (0,98-1,03)
30-39	250784	9046	142,4	9107	143,3	8738	137,5	1,01 (0,98-1,04)	0,96 (0,93-0,99)
40-49	294772	11259	143,7	10920	139,4	9620	122,8	0,97 (0,94-1,00)	0,88 (0,86-0,91)
50-59	252999	9722	140,8	9756	141,3	8782	127,2	1,00 (0,98-1,03)	0,90 (0,87-0,93)
60-69	158981	6531	125,6	6004	115,5	5821	112,0	0,92 (0,89-0,95)	0,97 (0,94-1,01)
70-79	101787	4230	111,5	4021	106,0	3768	99,3	0,95 (0,91-0,99)	0,94 (0,90-0,98)
≥80	113781	4505	157,3	4062	141,8	4098	143,1	0,90 (0,86-0,94)	1,01 (0,97-1,05)
Total	1748941	65596	139,5	63634	135,3	60952	129,6	0,97 (0,96-0,98)	0,96 (0,95-0,97)

Casos por fecha de inicio de síntomas y en su ausencia fecha de diagnóstico menos 3 días, por grupo de edad y semana (última, penúltima y antepenúltima). IA: incidencia acumulada (casos por 100.000 habitantes). *Los datos de las dos últimas semanas (número de casos, incidencia acumulada y razón de tasas), especialmente de la última semana, pueden no estar consolidados debido a diferentes aspectos relacionados con la dinámica de declaración a la RENAVE, y pueden variar en futuros informes.

Tabla 2. Incidencia acumulada en las tres últimas semanas epidemiológicas y razón de tasas semanales por CCAA. Casos de COVID-19 notificados a la RENAVE con diagnóstico posterior al 10 de mayo de 2020

Comunidad autónoma	Nº casos	Semana 51		Semana 52		Semana 53*		Razón de tasas semanales (IC95%)	
		N	IA	N	IA	N	IA	Semana 52/51	Semana 53/52*
Andalucía	256891	6131	72,9	5943	70,6	6314	75,0	0,97 (0,94-1,00)	1,06 (1,03-1,10)
Aragón	75739	1309	99,2	1601	121,4	1614	122,3	1,22 (1,14-1,32)	1,01 (0,94-1,08)
Asturias	25322	605	59,2	570	55,7	536	52,4	0,94 (0,84-1,06)	0,94 (0,84-1,06)
Baleares	35900	3503	304,8	2914	253,5	2442	212,4	0,83 (0,79-0,87)	0,84 (0,79-0,88)
Canarias	25777	1521	70,6	1204	55,9	1208	56,1	0,79 (0,73-0,85)	1,00 (0,93-1,09)
Cantabria	16234	418	71,9	522	89,8	568	97,7	1,25 (1,10-1,42)	1,09 (0,97-1,23)
Castilla-La Mancha	86590	3556	174,9	3685	181,3	3429	168,7	1,04 (0,99-1,09)	0,93 (0,89-0,97)
Castilla y León	116192	1864	77,7	1740	72,5	3154	131,4	0,93 (0,87-1,00)	1,81 (1,71-1,92)
Cataluña	314267	13199	172,0	13367	174,2	12258	159,7	1,01 (0,99-1,04)	0,92 (0,89-0,94)
C. Valenciana	144326	11563	231,1	10100	201,8	6914	138,2	0,87 (0,85-0,90)	0,68 (0,66-0,71)
Extremadura	36764	2281	213,6	2987	279,8	3499	327,7	1,31 (1,24-1,38)	1,17 (1,12-1,23)
Galicia	54260	2568	95,1	2516	93,2	2614	96,8	0,98 (0,93-1,04)	1,04 (0,98-1,10)
Madrid	340072	12267	184,1	11259	169,0	10860	163,0	0,92 (0,89-0,94)	0,96 (0,94-0,99)
Murcia	60726	1227	82,1	1791	119,9	2141	143,3	1,46 (1,36-1,57)	1,20 (1,12-1,27)
Navarra	37853	571	87,3	673	102,9	703	107,5	1,18 (1,05-1,32)	1,04 (0,94-1,16)
País Vasco	99550	2468	111,8	2157	97,7	1929	87,4	0,87 (0,82-0,93)	0,89 (0,84-0,95)
La Rioja	14903	406	128,2	452	142,7	526	166,0	1,11 (0,97-1,27)	1,16 (1,03-1,32)
Ceuta	3055	33	38,9	65	76,7	109	128,6	1,97 (1,30-2,99)	1,68 (1,23-2,28)
Melilla	4520	106	122,6	88	101,7	134	154,9	0,83 (0,63-1,10)	1,52 (1,16-1,99)
Total	1748941	65596	139,5	63634	135,3	60952	129,6	0,97 (0,96-0,98)	0,96 (0,95-0,97)

Casos por fecha de inicio de síntomas y en su ausencia fecha de diagnóstico menos 3 días, por grupo de edad y semana (última, penúltima y antepenúltima). IA: incidencia acumulada (casos por 100.000 habitantes). *Los datos de las dos últimas semanas (número de casos, incidencia acumulada y razón de tasas), especialmente de la última semana, pueden no estar consolidados debido a diferentes aspectos relacionados con la dinámica de declaración a la RENAVE, y pueden variar en futuros informes.

Figura 1. Incidencia acumulada en los últimos 14 días por CCAA y total España. Casos de COVID-19 notificados a la RENAVE con diagnóstico posterior al 10 de mayo de 2020

Figura 1a

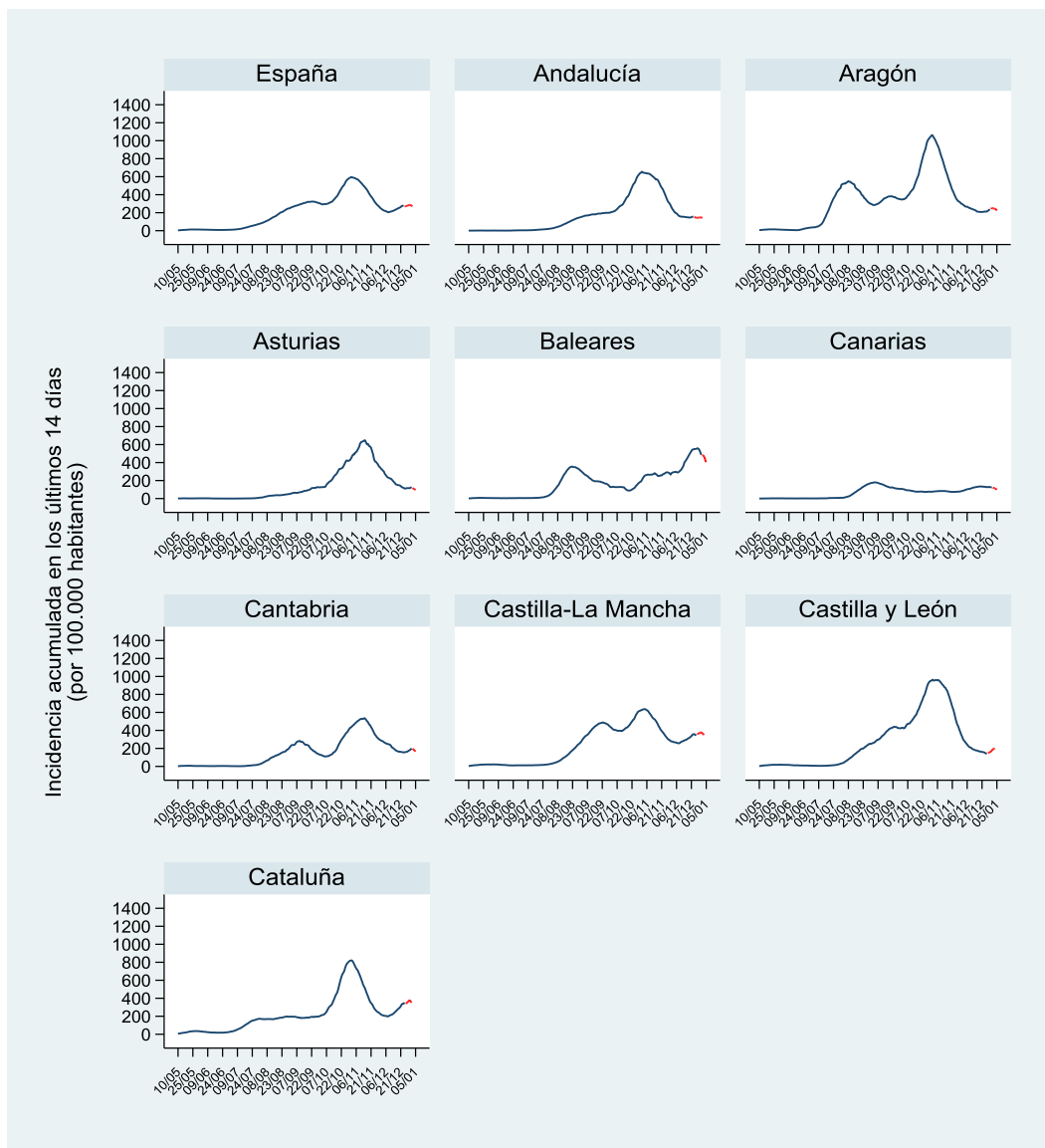

Los datos de las últimas semanas, especialmente de la última semana, no están consolidados debido a diferentes aspectos relacionados con la dinámica de declaración a la RENAVE. La línea roja discontinua indica los días en los que se estima una posible variación del 10% entre la IA calculada con los datos disponible hasta el momento y la real. La variación del 10% se ha estimado analizando el número de días que transcurren entre la notificación del caso a la CCAA y la fecha de inicio de síntomas, utilizando extracciones de SiViES de los últimos 15 días. En ausencia de fecha de inicio de síntomas, se usa la fecha de diagnóstico menos 3 días, en los casos sintomáticos, y la fecha de diagnóstico, en los casos asintomáticos.

Figura 1b

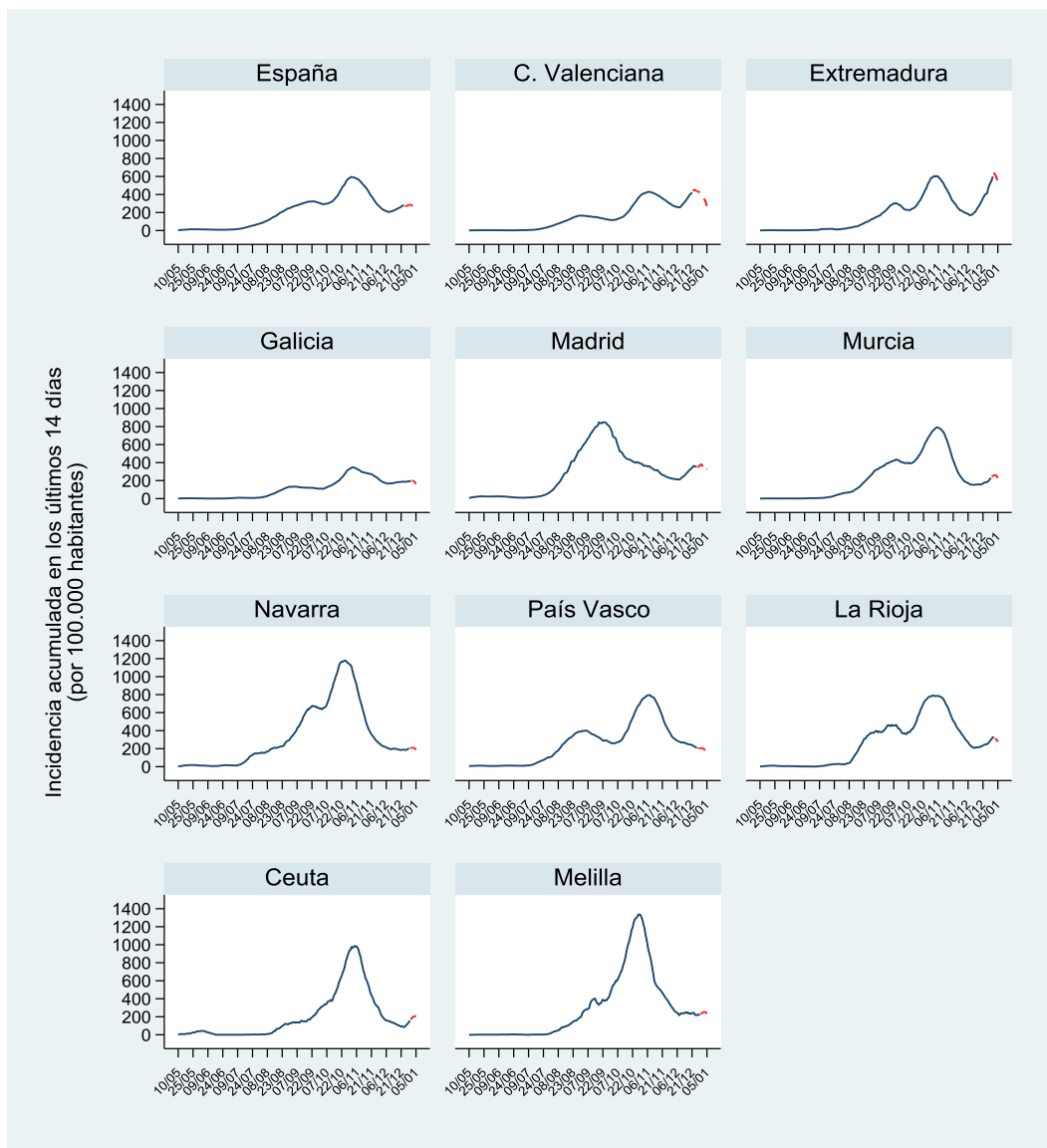

Los datos de las últimas semanas, especialmente de la última semana, no están consolidados debido a diferentes aspectos relacionados con la dinámica de declaración a la RENAVE. La línea roja discontinua indica los días en los que se estima una posible variación del 10% entre la IA calculada con los datos disponible hasta el momento y la real. La variación del 10% se ha estimado analizando el número de días que transcurren entre la notificación del caso a la CCAA y la fecha de inicio de síntomas, utilizando extracciones de SiViES de los últimos 15 días. En ausencia de fecha de inicio de síntomas, se usa la fecha de diagnóstico menos 3 días, en los casos sintomáticos, y la fecha de diagnóstico, en los casos asintomáticos.

Tabla 3. Casos de COVID-19 por nivel de gravedad notificados a la RENAVE con diagnóstico posterior al 10 de mayo de 2020. Distribución por CCAA y total España

Comunidad Autónoma	Casos totales	Hospitalizados ¹	UCI ¹	Defunciones ¹
Andalucía	256891	17393 (6,8)	1588 (0,6)	3749 (1,5)
Aragón	75739	7097 (9,4)	556 (0,7)	1758 (2,3)
Asturias	25322	3944 (15,6)	244 (1,0)	1033 (4,1)
Baleares	35900	2019 (5,6)	289 (0,8)	250 (0,7)
Canarias	25777	2203 (8,5)	390 (1,5)	272 (1,1)
Cantabria	16234	1456 (9,0)	186 (1,1)	190 (1,2)
Castilla-La Mancha	86590	3929 (4,5)	341 (0,4)	1141 (1,3)
Castilla y León	116192	10586 (9,1)	823 (0,7)	2313 (2,0)
Cataluña	314267	10189 (3,2)	747 (0,2)	2149 (0,7)
C. Valenciana	144326	10840 (7,5)	971 (0,7)	1614 (1,1)
Extremadura	36764	2340 (6,4)	199 (0,5)	573 (1,6)
Galicia	54260	4677 (8,6)	561 (1,0)	785 (1,4)
Madrid	340072	16342 (4,8)	832 (0,2)	3230 (0,9)
Murcia	60726	4630 (7,6)	609 (1,0)	612 (1,0)
Navarra	37853	2346 (6,2)	236 (0,6)	443 (1,2)
País Vasco	99550	3838 (3,9)	351 (0,4)	1490 (1,5)
La Rioja	14903	1358 (9,1)	145 (1,0)	222 (1,5)
Ceuta	3055	188 (6,2)	19 (0,6)	55 (1,8)
Melilla	4520	295 (6,5)	43 (1,0)	42 (0,9)
Total España	1748941	105670 (6,0)	9130 (0,5)	21921 (1,3)

¹ n (%) calculado sobre el total de casos en cada CCAA

Tabla 4. Casos de COVID-19 por nivel de gravedad notificados a la RENAVE con diagnóstico posterior al 10 de mayo de 2020. Distribución por grupo de edad

Grupo de edad (años)	Casos totales N	Hospitalizados ¹ N (%)	UCI ¹ N (%)	Defunciones ¹ N (%)
<2	21382	496 (2,3)	17 (0,1)	12 (0,1)
2-4	31218	184 (0,6)	8 (0,0)	1 (0,0)
5-14	157163	602 (0,4)	35 (0,0)	5 (0,0)
15-29	356684	3214 (0,9)	167 (0,0)	35 (0,0)
30-39	250784	5198 (2,1)	352 (0,1)	65 (0,0)
40-49	294772	9938 (3,4)	860 (0,3)	242 (0,1)
50-59	252999	14952 (5,9)	1807 (0,7)	710 (0,3)
60-69	158981	17780 (11,2)	2707 (1,7)	1904 (1,2)
70-79	101787	20087 (19,7)	2488 (2,4)	4263 (4,2)
≥80	113781	32627 (28,7)	640 (0,6)	14526 (12,8)
Total	1748941	105670 (6,0)	9130 (0,5)	21921 (1,3)

¹ n (%) calculado sobre el total de casos en cada grupo de edad

Tabla 5. Características demográficas, clínicas y antecedentes epidemiológicos de riesgo. Casos de COVID-19 notificados a la RENAVE* con diagnóstico posterior al 10 de mayo de 2020

Características	Total	Mujeres n (%)	Hombres n (%)	p-valor
Sexo		918274 (52,5)	830049 (47,5)	
Mediana de edad (rango)	41 (24-57)	42 (25-58)	41 (23-56)	<0,001
Grupo de edad (años)				
<2	21382 (1,2)	10270 (1,1)	11105 (1,3)	
2-4	31218 (1,8)	15462 (1,7)	15751 (1,9)	
5-14	157163 (9,0)	77372 (8,5)	79744 (9,7)	
15-29	356684 (20,5)	183553 (20,1)	173047 (21,0)	
30-39	250784 (14,4)	133216 (14,6)	117499 (14,2)	
40-49	294772 (16,9)	154626 (16,9)	140107 (17,0)	
50-59	252999 (14,5)	132600 (14,5)	120351 (14,6)	
60-69	158981 (9,1)	79741 (8,7)	79194 (9,6)	
70-79	101787 (5,9)	53337 (5,8)	48421 (5,9)	
≥80	113781 (6,5)	73382 (8,0)	40365 (4,9)	<0,001
Síntomas	898060 (56,4)	477715 (57,2)	420209 (55,6)	<0,001
Personal sanitario y sociosanitario	48146 (4,6)	37643 (6,9)	10493 (2,1)	<0,001
Personal sanitario que trabaja en*				
Centro sanitario	30196 (62,7)	23019 (61,2)	7174 (68,4)	
Centro sociosanitario	13707 (28,5)	11629 (30,9)	2076 (19,8)	
Otros centros	4243 (8,8)	2995 (8,0)	1243 (11,8)	<0,001
Número de contactos estrechos identificados*	2 (1- 4)	2 (1- 4)	2 (1- 4)	<0,001
Ámbito de posible exposición*				
Centro sociosanitario	47497 (4,3)	31710 (5,4)	15784 (3,0)	
Laboral	65138 (5,9)	33156 (5,7)	31916 (6,1)	
Centro sanitario	23499 (2,1)	14476 (2,5)	9022 (1,7)	
Domicilio	376249 (33,9)	200294 (34,2)	175925 (33,6)	
Escolar	20096 (1,8)	10387 (1,8)	9708 (1,9)	
Social^	5025 (0,5)	2577 (0,4)	2448 (0,5)	
Otros	116742 (10,5)	59308 (10,1)	57422 (11,0)	
Desc	455356 (41,0)	233786 (39,9)	221510 (42,3)	<0,001
Importado	4675 (0,3)	1807 (0,2)	2864 (0,4)	<0,001
Prueba de laboratorio*				
Desconocida	330 (0,0)	172 (0,0)	154 (0,0)	
PCR/Técnicas moleculares	1506295 (86,1)	792083 (86,3)	713708 (86,0)	
Test rápido de anticuerpos	201 (0,0)	103 (0,0)	98 (0,0)	
Detección de antígeno	239139 (13,7)	124007 (13,5)	115022 (13,9)	
ELISA	2976 (0,2)	1909 (0,2)	1067 (0,1)	<0,001

*Se contabiliza solo una técnica diagnóstica por caso. Cuando a un individuo se le han realizado varias técnicas diagnósticas, se contabilizará solo aquella que sea considerada más específica y sensible, en este orden: 1º PCR y otras técnicas moleculares, 2º prueba rápida de detección de antígeno, 3º detección de anticuerpos por ELISA o equivalente, 4º prueba rápida de detección de anticuerpos

^La categoría de posible exposición "social" ha sido introducida a partir de la semana 46/2020, estando estos casos previamente englobados en "otros"

Tabla 6a. Principales indicadores: síntomas, tiempo entre eventos y contactos, por Comunidad Autónoma y total España, Casos de COVID-19 notificados a la RENAVE con diagnóstico posterior al 10 de mayo de 2020

Comunidad Autónoma	Presencia de síntomas ¹	Tiempo entre eventos (días) ²					Casos sin contacto conocido con COVID ¹	Contactos identificados por caso ²
		Síntomas hasta consulta	Síntomas hasta diagnóstico	Síntomas hasta aislamiento	Consulta hasta diagnóstico	Consulta hasta aislamiento		
Andalucía	107840 (42,0)	2 (0-3)	3 (1-6)	0 (-2-2)	1(0-2)	0 (0-0)	39887 (24,8)	2 (1-4)
Aragón	52102 (69,5)	2 (0-4)	3 (1-5)	1 (0-2)	1(0-3)	0 (-2-0)	20462 (29,6)	2 (1-4)
Asturias	3418 (78,7)	1 (0-2)	2 (1-4)	1 (0-2)	1(1-2)	0 (-1-0)	1699 (20,0)	3 (2-6)
Baleares	27002 (75,2)	1 (0-3)	2 (1-4)	1 (1-1)	0(0-1)	0 (0-0)	16537 (46,1)	11 (11-11)
Canarias	16632 (67,1)	1 (0-3)	3 (2-6)	1 (0-3)	2(1-3)	0 (0-0)	3723 (17,6)	1 (0-4)
Cantabria	10116 (94,4)	1 (0-2)	3 (2-5)	2 (1-4)	2(1-4)	2 (0-3)	5042 (33,1)	2 (0-4)
Castilla-La Mancha	51227 (59,2)	1 (0-3)	3 (2-5)	1 (0-3)	2(1-3)	0 (0-1)	28118 (32,5)	0 (0-2)
Castilla y León	56782 (58,4)	2 (0-4)	3 (1-5)	1 (0-3)	1(0-2)	0 (-1-0)	21206 (25,4)	1 (0-3)
Cataluña	170830 (54,4)	3 (1-5)	2 (1-4)	1 (0-2)	-1(-2-0)	-2 (-4-0)	166032 (52,8)	3 (2-4)
C. Valenciana	89187 (61,8)	1 (0-3)	3 (2-5)	1 (0-3)	1(0-3)	0 (-1-0)	28688 (25,9)	3 (2-4)
Extremadura	16670 (51,3)	2 (1-4)	2 (1-4)	1 (0-2)	0(0-1)	0 (-2-0)	7057 (21,8)	2 (0-4)
Galicia	30864 (79,1)	2 (1-3)	3 (2-5)	1 (0-3)	0(0-1)	0 (-1-0)	23186 (42,7)	3 (1-5)
Madrid	178759 (52,6)	2 (0-4)	3 (1-5)	1 (0-3)	1(0-2)	0 (-2-1)	32122 (36,3)	3 (2-4)
Murcia	40013 (68,3)	1 (0-3)	3 (2-5)	0 (0-2)	1(0-3)	0 (-1-1)	15362 (26,4)	3 (2-5)
Navarra	24591 (65,0)	2 (1-4)	3 (2-5)	2 (1-4)	1(0-1)	0 (0-0)	12599 (33,3)	2 (0-4)
País Vasco	6535 (53,4)	1 (0-2)	3 (1-5)	1 (0-2)	1(0-2)	0 (0-0)	608 (8,3)	4 (1-5)
La Rioja	9644 (68,2)	2 (0-4)	3 (2-5)	1 (0-3)	1(0-2)	0 (-2-0)	1963 (15,1)	3 (2-4)
Ceuta	2592 (84,8)	3 (1-5)	4 (2-6)	2 (0-4)	0(0-2)	0 (-2-0)	1176 (38,5)	3 (2-6)
Melilla	3256 (72,0)	2 (1-5)	4 (2-8)	1 (0-3)	1(0-2)	0 (-3-0)	1929 (42,7)	2 (0-5)
Total España	898060 (56,4)	2 (0-4)	3 (1-5)	1 (0-3)	1 (0-2)	0 (-2-0)	427396 (35,5)	2 (1-4)

¹ n (%) calculado sobre el total de casos con información en esa variable. ² mediana (rango intercuartil).

Tabla 6b. Principales indicadores: síntomas, tiempo entre eventos y contactos, por Comunidad Autónoma y total España, Casos de COVID-19 notificados a la RENAVE con diagnóstico en las últimas 3 semanas epidemiológicas.

Comunidad Autónoma	Presencia de síntomas ¹	Tiempo entre eventos (días) ²					Casos sin contacto conocido con COVID ¹	Contactos identificados por caso ²
		Síntomas hasta consulta	Síntomas hasta diagnóstico	Síntomas hasta aislamiento	Consulta hasta diagnóstico	Consulta hasta aislamiento		
Andalucía	10234 (56,1)	2 (1-3)	2 (1-4)	0 (-2-1)	0(0-1)	0 (0-0)	4253 (27,7)	2 (1-4)
Aragón	3086 (73,0)	2 (0-3)	2 (1-4)	1 (-1-2)	0(0-1)	0 (-2-0)	1048 (28,1)	2 (1-4)
Asturias	183 (93,8)	2 (0-3)	2 (1-3)	1 (0-2)	0(0-1)	0 (-1-0)	85 (10,1)	2 (1-4)
Baleares	7214 (82,3)	2 (0-3)	2 (1-4)	-	0(0-1)	-	3979 (45,4)	-
Canarias	2663 (68,3)	1 (0-3)	3 (1-5)	1 (0-2)	1(0-3)	0 (0-0)	574 (16,7)	1 (0-4)
Cantabria	969 (100,0)	0 (-1-2)	2 (1-4)	2 (0-3)	2(1-4)	2 (0-3)	447 (30,3)	2 (0-4)
Castilla-La Mancha	6810 (66,0)	1 (0-3)	3 (1-4)	1 (0-3)	1(0-3)	0 (0-1)	2966 (28,8)	0 (0-2)
Castilla y León	3782 (73,9)	1 (0-3)	1 (0-3)	1 (0-2)	0(0-1)	0 (-1-0)	1031 (22,6)	2 (1-4)
Cataluña	19621 (54,3)	2 (1-4)	2 (1-3)	1 (0-2)	0(-1-0)	-1 (-3-0)	23744 (65,7)	3 (2-4)
C. Valenciana	18238 (59,7)	1 (0-3)	2 (1-4)	1 (0-2)	1(0-2)	0 (-1-0)	5027 (22,6)	3 (2-4)
Extremadura	3376 (65,0)	2 (1-3)	2 (1-3)	1 (0-2)	0(0-0)	0 (-3-0)	1071 (20,7)	2 (0-4)
Galicia	4512 (74,6)	2 (1-3)	2 (1-4)	1 (0-3)	0(0-1)	0 (-2-0)	2295 (30,6)	3 (1-5)
Madrid	21918 (65,9)	1 (0-3)	2 (1-3)	1 (0-2)	1(0-1)	0 (-1-1)	4015 (31,6)	3 (2-4)
Murcia	2980 (72,0)	1 (0-3)	2 (1-4)	0 (0-2)	1(0-1)	0 (-1-1)	1114 (26,9)	3 (2-5)
Navarra	1289 (68,2)	2 (1-3)	2 (1-4)	2 (1-3)	0(0-0)	0 (0-0)	473 (25,0)	2 (0-3)
País Vasco	169 (32,6)	0 (-4-2)	0 (0-3)	0 (0-1)	0(-1-225)	0 (-1-0)	10 (3,0)	-
La Rioja	832 (73,4)	1 (0-3)	3 (2-4)	0 (0-2)	1(0-3)	0 (-1-0)	101 (12,0)	3 (2-6)
Ceuta	112 (76,7)	3 (1-4)	3 (1-4)	2 (0-3)	0(0-0)	0 (-1-0)	50 (34,2)	3 (0-5)
Melilla	162 (55,9)	2 (1-4)	2 (1-5)	2 (0-4)	0(0-0)	0 (0-0)	128 (44,1)	1 (0-4)
Total España	108150 (63,3)	1 (0-3)	2 (1-4)	1 (0-2)	0 (0-0)	0 (-2-0)	52411 (37,5)	3 (1-4)

¹ n (%) calculado sobre el total de casos con información en esa variable. ² mediana (rango intercuartil). Sobre los casos notificados las últimas 3 semanas epidemiológicas (semanas 50, 51 y 52).

Figura 2. Distribución por edad y sexo, Casos de COVID-19 notificados a la RENAVE con diagnóstico posterior al 10 de mayo de 2020 y población española



Figura 3. Curva epidémica de casos de COVID-19 según gravedad, Casos de COVID-19 notificados a la RENAVE con diagnóstico posterior al 10 de mayo de 2020



Los casos diarios están representados con la fecha de inicio de síntomas y en su ausencia la de diagnóstico menos tres días; en los casos asintomáticos se utiliza la fecha de diagnóstico. Los casos hospitalizados están representados por fecha de hospitalización, los casos UCI por fecha de admisión en UCI y las defunciones por fecha de defunción. Fuente: CNE. RENAVE. Los datos de la última semana podrían estar afectados por retraso en la notificación, por lo que la evolución de los últimos días debe ser interpretada con cautela.

Figura 4. Distribución del número de casos por grupos de edad y situación clínica, Casos de COVID-19 notificados a la RENAVE con diagnóstico posterior al 10 de mayo de 2020

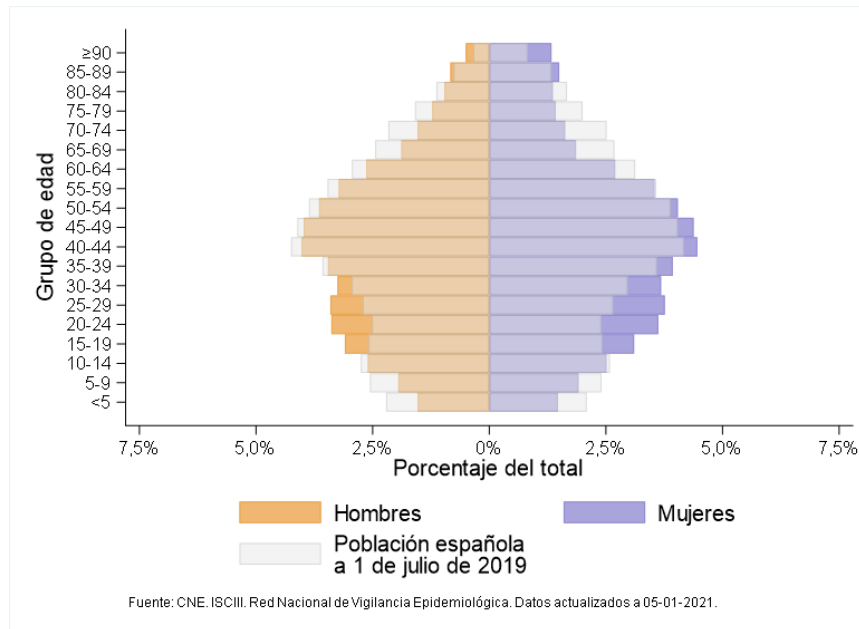
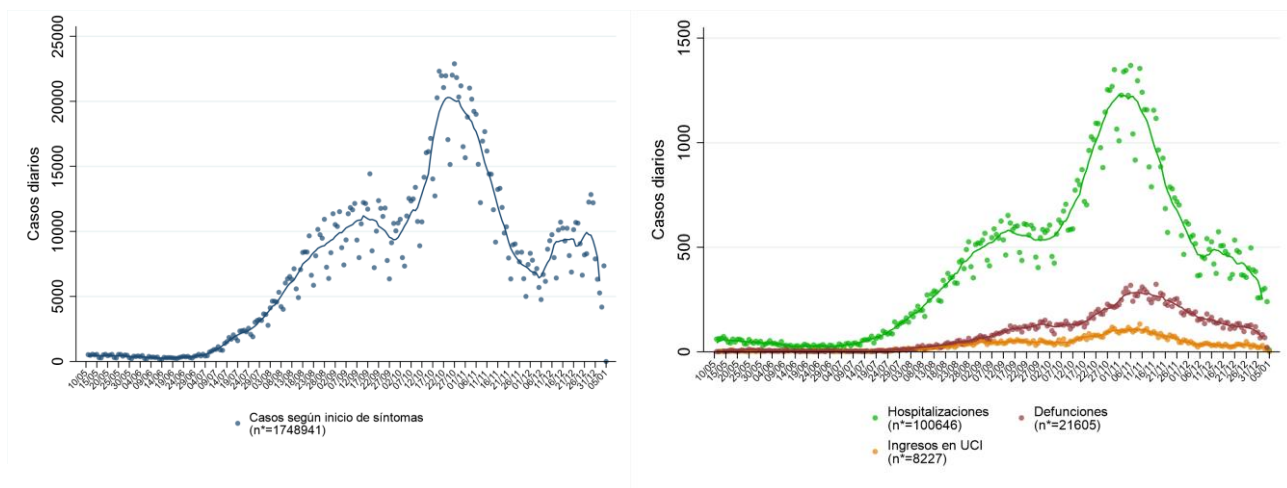
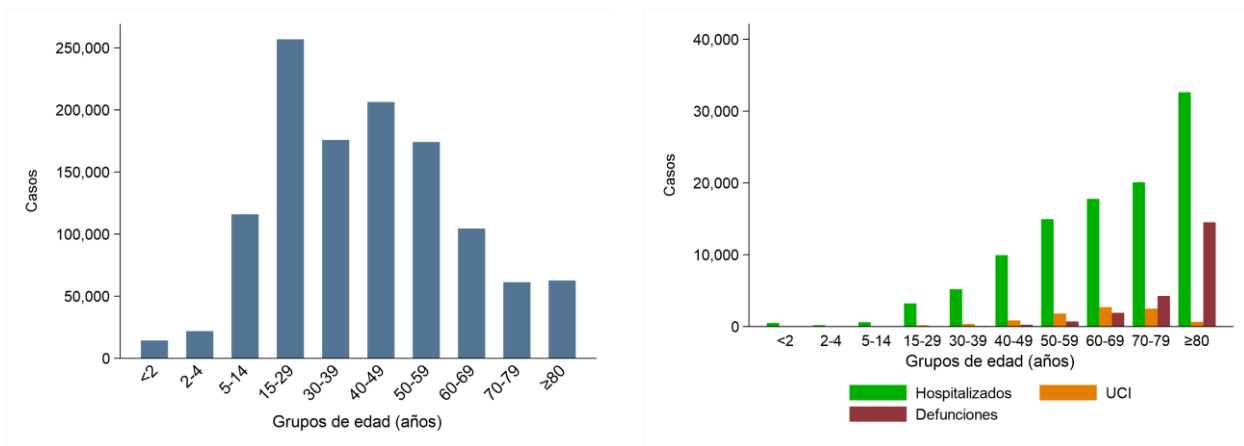

Fuente: CNE. ISCIII. Red Nacional de Vigilancia Epidemiológica.

Figura 5. Porcentaje de casos según presencia de síntomas, por Comunidad Autónoma y total España. Casos de COVID-19 notificados a la RENAVE con diagnóstico posterior al 10 de mayo de 2020



Figura 6a. Distribución porcentual de casos por CCAA y técnica diagnóstica. Casos de COVID-19 notificados a la RENAVE con diagnóstico posterior al 10 de mayo de 2020



Figura 6b. Distribución porcentual de casos por CCAA y técnica diagnóstica. Casos de COVID-19 notificados a la RENAVE con fecha de diagnóstico a partir del 25 de septiembre.

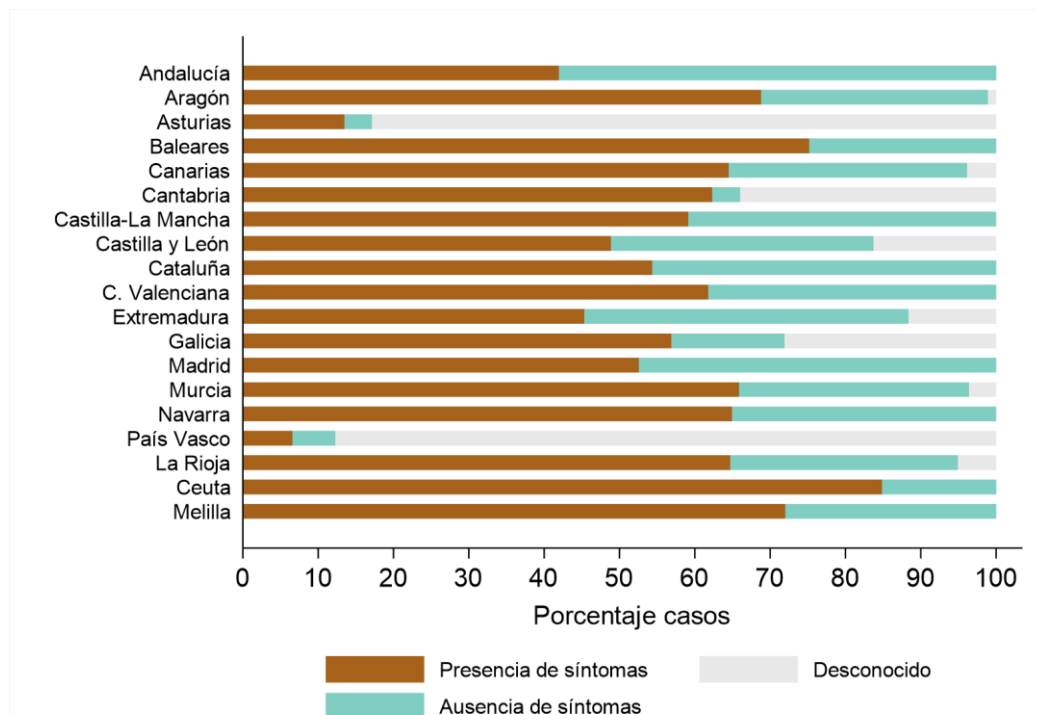

Figura 7. Distribución porcentual de profesionales sanitarios por CCAA. Casos de COVID-19 notificados a la RENAVE con diagnóstico posterior al 10 de mayo de 2020

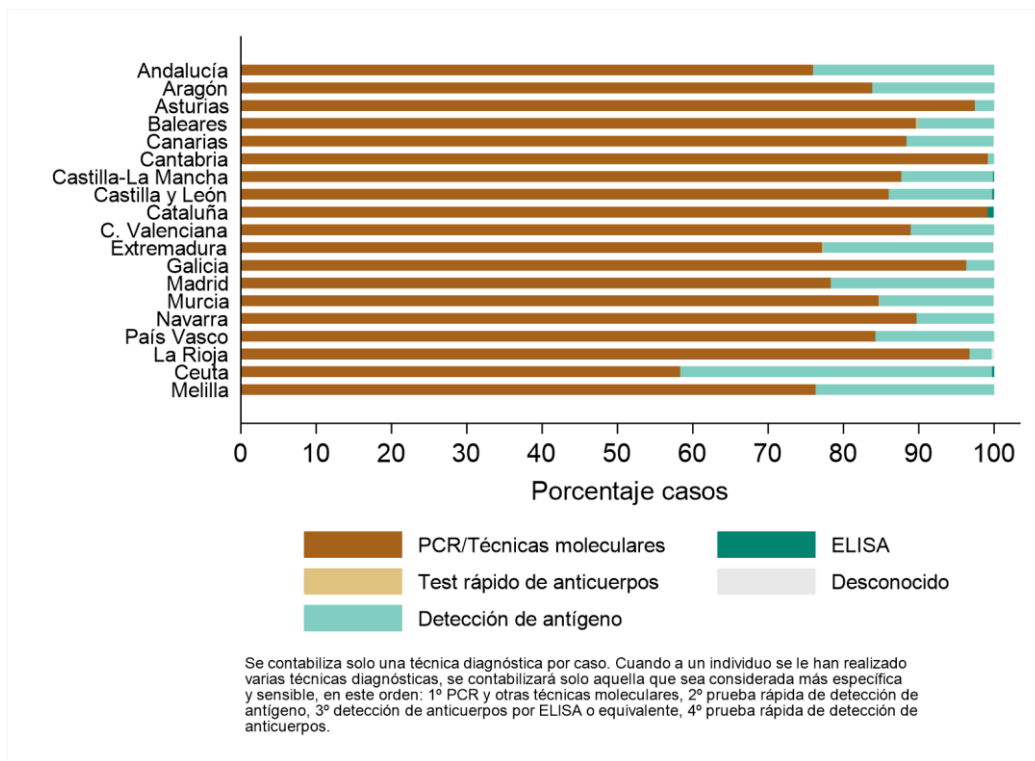

Figura 8. Distribución porcentual por centro de ocupación de los casos en personal sanitario y por CCAA. Casos de COVID-19 notificados a la RENAVE con diagnóstico posterior al 10 de mayo de 2020

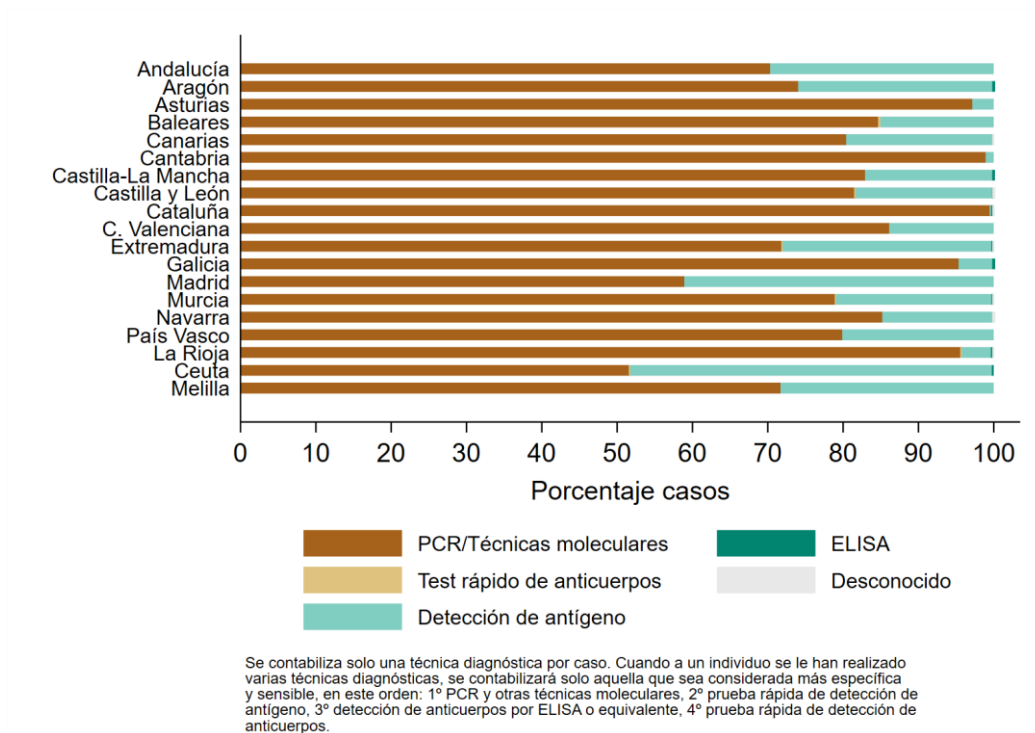

Figura 9. Distribución porcentual de casos por CCAA y ámbito de exposición. Casos de COVID-19 notificados a la RENAVE con diagnóstico posterior al 10 de mayo de 2020

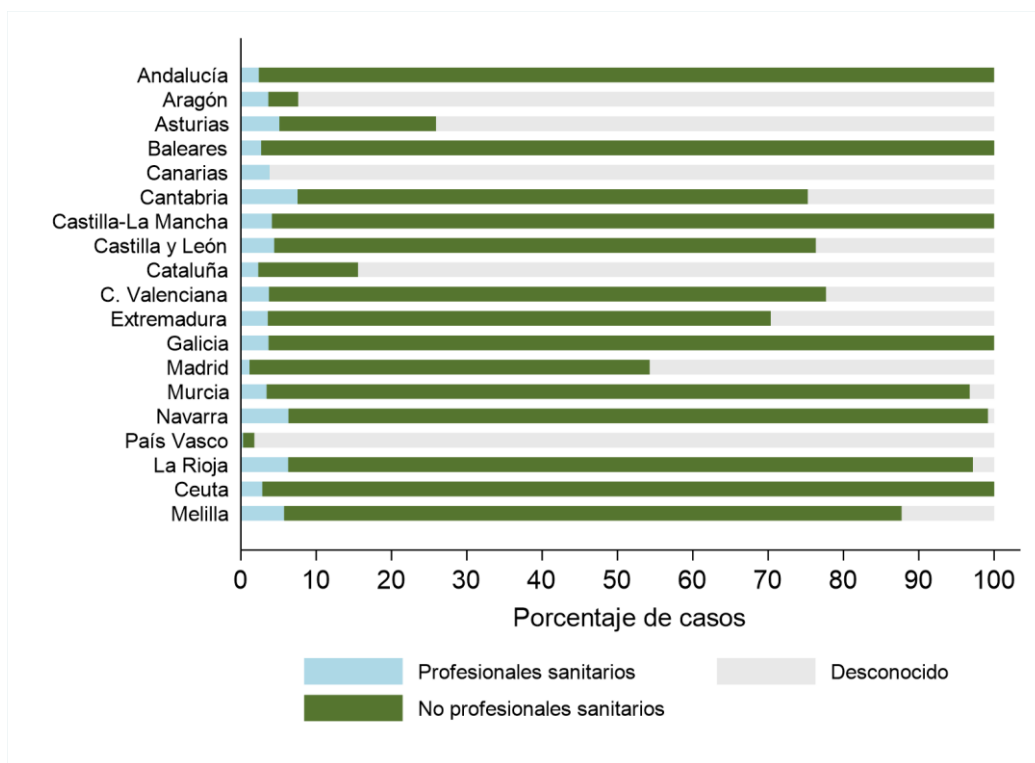

^La categoría de posible exposición "social" ha sido introducida a partir de la semana 46/2020, estando estos casos previamente englobados en "otros"

Comparación de los indicadores de gravedad entre los casos notificados antes y después de la entrada en vigor de la nueva Estrategia de Vigilancia y Control en la fase de transición de la pandemia de COVID-19 (11 de mayo de 2020)

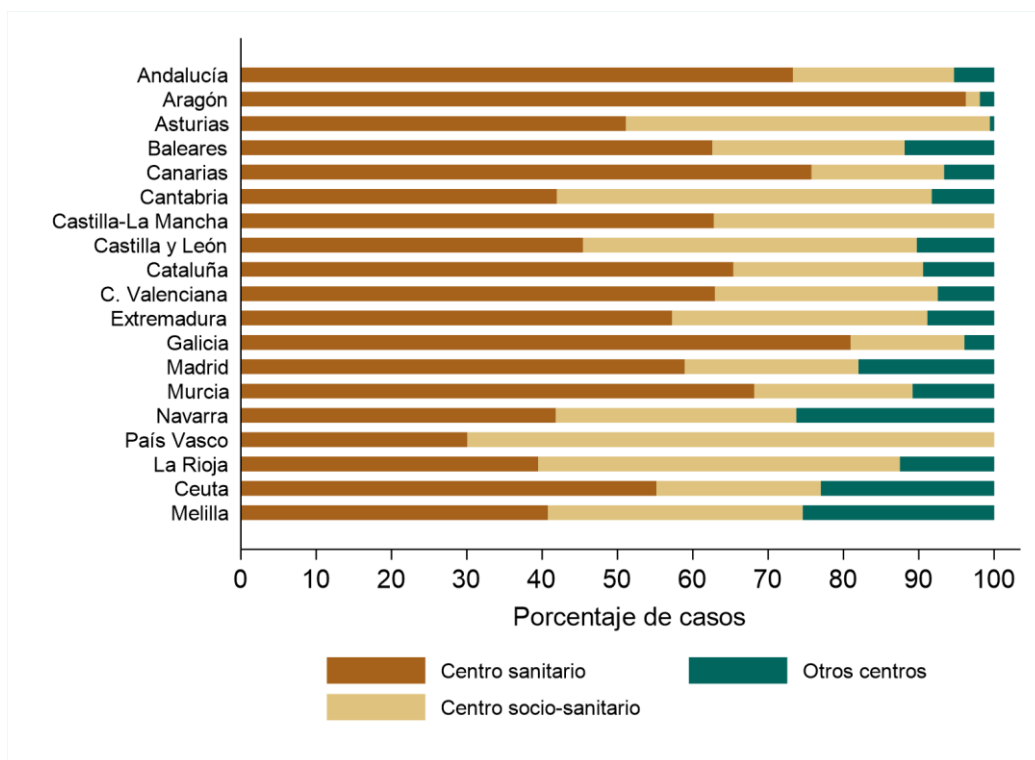
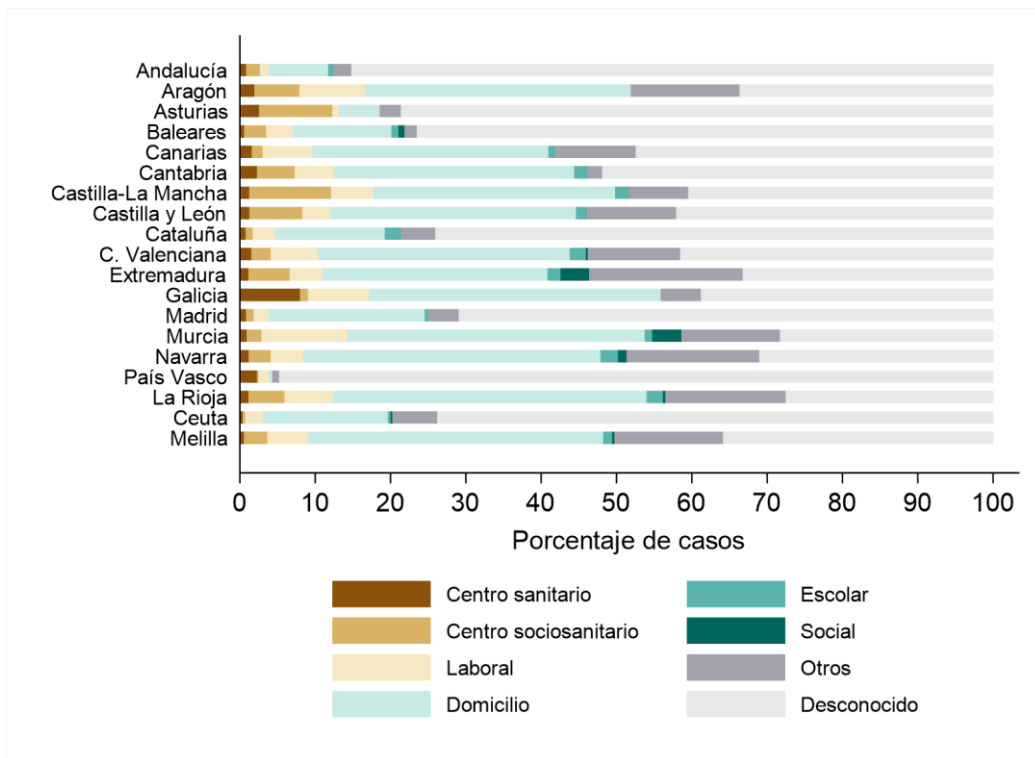
Hospitalizaciones

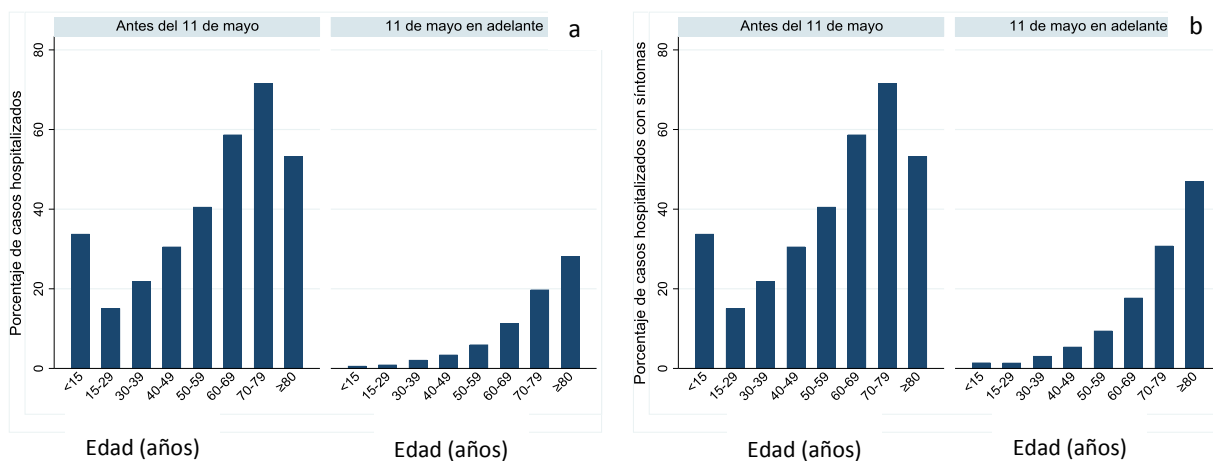

a Porcentaje de hospitalizados a partir del 11 de mayo calculado sobre todos los casos diagnosticados a partir del 11 de mayo

b Porcentaje de hospitalizados a partir del 11 de mayo calculado solo sobre los casos con síntomas a partir del 11 de mayo

Ingreso en UCI entre los casos hospitalizados

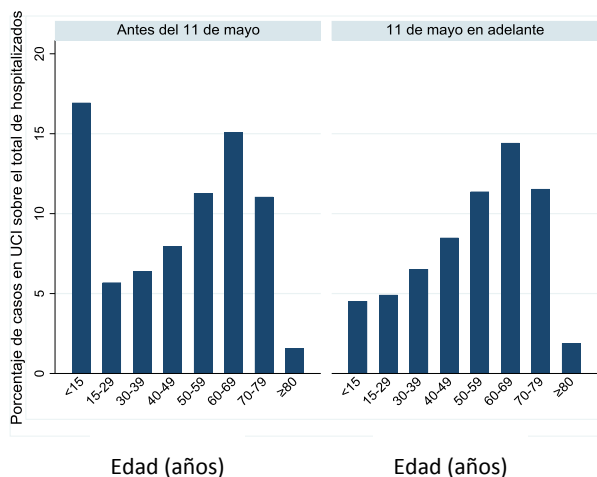

Defunción entre los casos hospitalizados

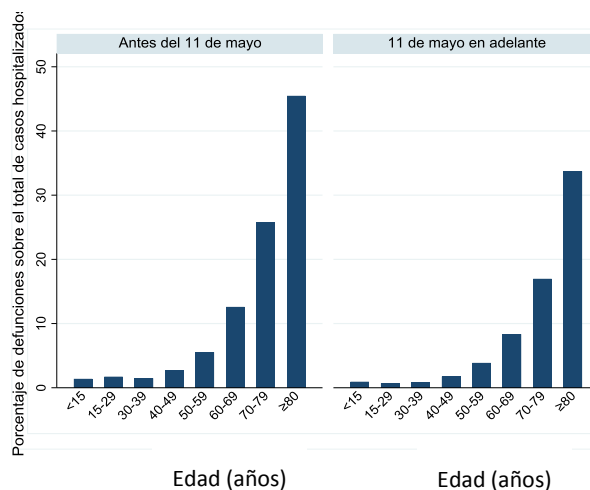

Observaciones

- En el análisis de los casos notificados a la RENAVE con fecha de diagnóstico posterior al 10 de mayo, y hasta las 15:30 h del 05 de enero de 2021, se identifican 1.748.941 casos de COVID-19 en España. Un 6% de los casos han sido hospitalizados, un 0,5% han sido admitidos en UCI y un 1,3% han fallecido.
- La mayor proporción de casos de COVID-19 se producen en el grupo de 15 a 59 años (66% del total), siendo el grupo de 15-29 años el más representado, con un 21% de los casos.
- El porcentaje de hospitalizaciones y defunciones con COVID-19 aumenta con la edad, alcanzando un 28,7% y 12,8% en mayores de 79 años, respectivamente.
- A nivel nacional, se observa una estabilización de la de la incidencia semanal acumulada de COVID-19 en las últimas dos semanas. Aunque estos datos hay que interpretarlos con precaución, porque el periodo navideño puede haber influido en la notificación.
- Por CCAA, en la semana 52 se observa una tasa acumulada semanal por encima de 200 casos/100.000 h en Baleares, C. Valenciana y Extremadura; y entre 140 y 200 casos/100.000 h en Castilla La Mancha, Cataluña, Madrid y la Rioja. En relación a la tendencia, entre las semanas 51 y 52 se observa un ascenso significativo de la incidencia en Aragón, Cantabria, Extremadura, Murcia, Navarra y Ceuta.
- El 52,5% de los casos de COVID-19 son mujeres y la mediana de edad de los casos es de 41 años, siendo mayor en mujeres que en hombres (42 vs 41 años).
- Con respecto a la distribución por sexo y edad de la población española, los casos de COVID-19, están sobrerrepresentados en los hombres de 15-34 años, en mujeres de 15-54 años y en mayores de 84 años para ambos sexos, especialmente en mujeres.
- El 56,4% de los casos presentó síntomas.
- El 86,1% de los diagnósticos se realizaron con técnicas de PCR, y un 13,7% por técnicas rápidas de detección de antígeno, con diferencias entre las distintas CCAA.
- Un 35,5% no refería contacto conocido con un caso diagnosticado de COVID-19, porcentaje que asciende al 37,5% al restringir el análisis a las últimas tres semanas epidemiológicas.
- El ámbito más frecuente de exposición se da en el entorno del domicilio (33,9%).
- Un 4,6% de los casos son personal sanitario o sociosanitario, siendo significativamente mayor este porcentaje entre las mujeres que entre los hombres (6,9% vs 2,1%). El 78% del personal sanitario o sociosanitario con COVID-19, notificado desde el 11 de mayo, son mujeres.
- El porcentaje de casos importados es de 0,3%.
- En el análisis del tiempo transcurrido entre los distintos eventos, se observa que la mediana de tiempo entre el inicio de síntomas y el primer contacto con el sistema sanitario es de 2 días (RIC: 0-4 días), hasta el diagnóstico es de 3 (RIC: 1-5) y hasta el aislamiento de 1 días (RIC: 0-3). A nivel nacional estos valores se reducen ligeramente cuando el análisis se restringe a los casos diagnosticados en las tres últimas semanas epidemiológicas.
- Desde el 11 de mayo se estima una mediana de 2 contactos (RIC: 1-4) identificados por caso, con un ligero aumento, 3 (RIC: 1-4), al analizar los datos de las últimas tres semanas epidemiológicas.
- En la comparación de los indicadores de gravedad entre los casos notificados antes y después del 11 de marzo, se observa que:
 - El porcentaje de hospitalización aumenta con la edad en ambos periodos, pero es menor en todos los grupos de edad después del 11 de mayo, en consonancia con una mayor capacidad

diagnóstica en el segundo periodo, de forma que el porcentaje de casos con criterio de ingreso es menor. El porcentaje de hospitalización a partir del 11 de mayo es mayor cuando en el análisis se tiene en cuenta sólo los casos sintomáticos que cuando se analiza el total de casos. La distribución por grupos de edad es similar en ambos periodos, excepto en el grupo de menores de 15 años, probablemente porque en el primer período se realizó test diagnóstico mayoritariamente a los casos más graves, mientras que en el segundo se ha realizado a gran número de niños sin criterios de gravedad. Los mayores de 80 años presentan el porcentaje de ingreso más alto, en relación al resto de grupos de edad, en el segundo período pero no en el primero.

- El porcentaje y distribución por grupo de edad de los casos ingresados en UCI entre los hospitalizados es similar en ambos periodos, aunque ligeramente inferiores en el segundo.
- La distribución del porcentaje de defunciones entre los casos hospitalizados es similar en ambos periodos, si bien los porcentajes son inferiores en todos los grupos de edad en el segundo periodo. Esto, junto lo observado en el caso de ingreso en UCI, podría indicar una mayor capacidad de ingreso en el segundo período, aceptando para su ingreso pacientes menos graves de entrada.

Vigilancia de los excesos de mortalidad por todas las causas, MoMo

MoMo es un sistema de vigilancia de los excesos de mortalidad por todas las causas que proporciona información sobre el impacto en la mortalidad de la población de todo evento que pueda suponer una amenaza para la Salud Pública, Sus resultados pueden apoyar las evaluaciones de riesgo de dichos eventos y contribuir a guiar adecuadamente la respuesta de salud pública y el desarrollo de políticas de control,

Mediante el sistema MoMo, el Centro Nacional de Epidemiología estima los excesos de mortalidad por todas las causas por sexo y grupos de edad y a nivel nacional y por CCAA, Los resultados son estimaciones de exceso de defunciones por todas las causas, es decir, son excesos de defunciones de carácter inespecífico que no se pueden atribuir directamente a una causa determinada,

Por otra parte, en el momento actual observamos un retraso en la notificación de defunciones en los registros civiles de varias CCAA, por lo que los resultados deben interpretarse con precaución, especialmente en los últimos días y siempre deben ser confirmados con el análisis de los próximos días,

Las estimaciones de MoMo pueden consultarse aquí: [Informes MoMo 2020](#)