



INFORME SEMANAL DE VIGILANCIA EPIDEMIOLÓGICA EN ESPAÑA

nº 10

Año 2023

CONTENIDO

	Semana epidemiológica	Página
 Situación de las Enfermedades de Declaración Obligatoria (datos provisionales)	06/2023	1
 Información de la Enfermedad Meningocócica	08/2023	3
 Plan Nacional de Eliminación del Sarampión y la Rubéola	09/2023	9
 Informe de la temporada de Gripe y otros virus respiratorios 2022-2023	08/2022	10
 Infección en seres humanos por Coronavirus en España	pulse aquí	
 Informe Situación Viruela del Mono	pulse aquí	

NOTA INFORMATIVA

Debido a la especial situación derivada de la pandemia de SARS-Cov-2, los datos relativos a la vigilancia de todas las enfermedades incluidas en este informe semanal se considerarán provisionales, pudiendo ocurrir que los cero casos se deban a falta de notificación o retraso en algunas de las comunidades autónomas.

Cita sugerida: Boletín Semanal en Red. Número 10. Año 2023. Centro Nacional de Epidemiología. ISCIII.

SITUACIÓN DE LAS ENFERMEDADES DE DECLARACIÓN OBLIGATORIA. [Semana 06 de 2023; fin el 12/02/2023].

Tabla 1. Análisis por enfermedad. Lista reducida de enfermedades objeto de vigilancia¹.

ENFERMEDADES	CASOS DECLARADOS Sem. 06		ACUMULACIÓN DE CASOS		MEDIANA 2022 - 2018		ÍNDICE EPIDÉMICO ²		CÁLCULO ESPECIAL ³
	2023	2022	2023	2022	Sem. 06	Acum. C.	Sem. 06	Acum. C.	
Enfermedades de transmisión alimentaria									
Fiebre Tifoidea y Paratifoidea	0	0	1	0	0	1			0,40
Hepatitis A	4	0	25	14	14	81	0,29	0,31	
Shigelosis	8	5	60	32	5	29	1,60	2,07	
Triquinosis	0	0	0	0	0	0			1,20
Enfermedades de transmisión parenteral									
Hepatitis B	6	6	39	56	7	60	0,86	0,65	
Enfermedades de transmisión respiratoria									
Gripe	12.545	614	51.085	6.116	54.778	312.018	0,23	0,16	
Legionelosis	13	5	81	76	14	112	0,93	0,72	
Tuberculosis respiratoria	15	37	133	174	37	174	0,41	0,76	
Tuberculosis, meningitis	0	0	1	4	0	4			0,64
Tuberculosis, otras	5	4	18	29	10	50	0,50	0,36	
Enfermedades de transmisión vectorial									
Paludismo	2	1	23	31	1	41	2,00	0,56	
Enfermedades de transmisión zoonótica									
Brucelosis	1	0	4	2	0	5			0,72
Tularemia	0	0	1	1	0	1			0,28
Enfermedades prevenibles por vacunación									
Enfermedad Meningocócica	5	0	39	17	6	66	0,83	0,59	
Parotiditis	32	27	246	142	167	853	0,19	0,29	
Tétanos	0	0	0	1	0	0			0,08
Tos ferina	7	3	35	17	21	163	0,33	0,21	
Varicela	124	70	716	535	655	4.045	0,19	0,18	
Infecciones de transmisión sexual									
Infección Gonocócica	221	195	1.525	982	113	663	1,96	2,30	
Sífilis (excluye sífilis congénita)	86	86	610	525	70	386	1,23	1,58	

COMENTARIO GENERAL

Durante la presente semana las siguientes rúbricas han presentado:

* Un I.E. semanal superior o igual a 1,25: Shigelosis (1.60), Paludismo (2.00), Infección Gonocócica (1.96).

* Un I.E. acumulado superior o igual a 1,25: Shigelosis (2.07), Infección Gonocócica (2.30), Sífilis (excluye sífilis congénita) (1.58).

² **Índice epidémico (IE)** para una enfermedad dada es: la razón entre los casos presentados en la semana correspondiente (o los casos acumulados hasta dicha semana si se trata de I.E. acumulado) y los casos que se esperan o prevén (mediana del quinquenio anterior) para la misma semana. Si el valor del índice se encuentra entre 0,76 y 1,24 la incidencia se considera normal, si es menor o igual a 0,75 incidencia baja, si es mayor o igual a 1,25 incidencia alta.

³ **Cálculo especial.** En enfermedades de baja incidencia (<150 casos anuales en España) no se usa el índice epidémico. El cálculo especial para estas enfermedades es el promedio de los casos notificados en los 5 años anteriores en la semana actual, las 2 semanas precedentes y las dos siguientes.

Fuente: Red Nacional de Vigilancia Epidemiológica. Elaboración: Centro Nacional de Epidemiología, ISCIII

Enfermedades vigiladas en las que es excepcional la declaración de algún caso: Botulismo, Cólera, Difteria, Encefalitis Transmitida por Garrapatas, Fiebre Amarilla, Fiebre de Ébola, Fiebre del Nilo Occidental, Fiebre Hemorrágica Vírica (excluye fiebre amarilla y dengue hemorrágico), Infección congénita por virus Zika, Lepra, Peste, Poliomieltis, Rabia, Rubéola congénita, Sífilis congénita, Tétanos neonatal. **Se ha declarado un caso sospechoso de Botulismo en la semana 06/2023.**

¹NOTA: Datos consultados de SIVIES a las 11:37 horas del día 07/03/2023.

SITUACIÓN DE LAS ENFERMEDADES DE DECLARACIÓN OBLIGATORIA [Semana 06 de 2023; fin el 12/02/2023]

Tabla 2. Casos por Comunidad Autónoma¹.

ENFERMEDAD	Andalucía	Aragón	Baleares	Canarias	Cantabria	Castilla y León	Cataluña	Ceuta	Comunidad Valenciana	Extremadura	Galicia	Madrid	Murcia	Navarra	País Vasco	La Rioja	TOTAL
Botulismo	0	0	0	0	0	0	1	0	0	0	0	0	0	0	0	0	1
Fiebre Tifoidea y Paratifoidea	0	0	0	0	0	0	0	0	0	0	0	0	0	0	0	0	0
Hepatitis A	0	0	0	0	0	1	0	0	0	0	0	2	1	0	0	0	4
Shigelosis	1	0	0	1	0	0	0	0	2	0	0	3	1	0	0	0	8
Triquinosis	0	0	0	0	0	0	0	0	0	0	0	0	0	0	0	0	0
Hepatitis B	2	0	0	0	0	1	0	1	2	0	0	0	0	0	0	0	6
Gripe	0	0	1.978	1.089	226	814	0	62	4.293	0	0	3.284	550	249	0	0	12.545
Legionelosis	2	1	0	4	1	0	2	0	0	0	1	0	1	0	1	0	13
Tuberculosis respiratoria	6	1	0	0	1	5	0	0	0	0	0	2	0	0	0	0	15
Tuberculosis, meningitis	0	0	0	0	0	0	0	0	0	0	0	0	0	0	0	0	0
Tuberculosis, otras	4	0	0	1	0	0	0	0	0	0	0	0	0	0	0	0	5
Paludismo	0	0	0	1	0	0	0	0	0	0	0	1	0	0	0	0	2
Brucelosis	0	0	0	0	0	0	0	0	1	0	0	0	0	0	0	0	1
Tularemia	0	0	0	0	0	0	0	0	0	0	0	0	0	0	0	0	0
Enfermedad Meningocócica	1	0	2	0	0	0	1	0	1	0	0	0	0	0	0	0	5
Parotiditis	7	3	0	6	0	4	0	0	2	0	8	1	0	0	1	0	32
Tétanos	0	0	0	0	0	0	0	0	0	0	0	0	0	0	0	0	0
Tos ferina	2	0	0	0	0	1	0	0	1	0	2	0	0	1	0	0	7
Varicela	0	0	16	16	2	6	4	0	35	2	14	22	5	1	0	1	124
Infección Gonocócica	62	4	4	11	2	8	0	0	57	2	9	45	5	6	0	6	221
Sífilis (excluye sífilis congénita)	32	1	2	14	0	8	0	0	14	0	4	10	0	1	0	0	86

¹NOTA: Datos consultados de SIVIES a las 11:32 horas del día 07/03/2023.

ENFERMEDAD MENINGOCÓCICA.

Temporada 2022-2023. Semanas 41/2022 a 08/2023. Datos provisionales¹

Tabla 3. ENFERMEDAD MENINGOCÓCICA. Datos desagregados por CCAA

	Casos ²	Tasas ³	Casos confirmados	Defunciones	Letalidad (%)
Andalucía	20	0,23	20	2	10,0
Aragón	1	0,08	1	0	0,0
Asturias	0	0,00	0	0	0,0
Baleares	1	0,08	1	0	0,0
Canarias	4	0,18	4	0	0,0
Cantabria	0	0,00	0	0	0,0
Castilla-La Mancha	7	0,34	7	0	0,0
Castilla y León	4	0,17	4	1	25,0
Cataluña	12	0,16	11	1	8,3
C. Valenciana	12	0,24	8	1	8,3
Extremadura	0	0,00	0	0	0,0
Galicia	9	0,33	9	2	22,2
Madrid	10	0,15	10	0	0,0
Murcia	5	0,33	5	0	0,0
Navarra	0	0,00	0	0	0,0
P. Vasco	6	0,28	6	2	33,3
La Rioja	1	0,32	1	0	0,0
Ceuta	0	0,00	0	0	0,0
Melilla	0	0,00	0	0	0,0
Total	92	0,19	87	9	9,8

¹NOTA: Los análisis de enfermedad meningocócica se han realizado con datos consultados de SIVIES a las 09:02 horas del día 07/03/2023.

²Casos acumulados: suma de casos confirmados, probables y sospechosos.

³Tasas de incidencia acumulada de periodo por 100.000 habitantes.

ENFERMEDAD MENINGOCÓCICA. [Semanas 41/2022 a 08/2023. Datos provisionales¹]

Tabla 4. Distribución por resultado microbiológico.

Resultado microbiológico	Temporada 22/23				Temporada 21/22			
	Casos	Tasas	Defunciones	Letalidad	Casos	Tasas	Defunciones	Letalidad
Sg A	0	0,00	0	0,0	0	0,00	0	0,0
Sg B	40	0,08	2	5,0	16	0,03	0	0,0
Sg C	0	0,00	0	0,00	2	0,00	0	0,0
Sg W	8	0,02	3	37,5	2	0,00	1	50,0
Sg Y	6	0,01	0	0,0	3	0,01	0	0,0
No tipables	10	0,02	3	30,0	7	0,01	1	14,3
Otros serogrupos	4	0,01	0	0,0	0	0,00	0	0,0
Serogrupo desconocido	19	0,04	1	5,3	8	0,02	0	0,0
Total confirmados	87	0,18	9	10,3	38	0,08	2	5,3
Total sospechosos	5	0,01	0	0,0	3	0,01	1	33,3
Total	92	0,19	9	9,8	41	0,09	3	7,3

¹NOTA: Los análisis de enfermedad meningocócica se han realizado con datos consultados de SIVIES a las 09:02 horas del día 07/03/2023.

ENFERMEDAD MENINGOCÓCICA.
[Semanas 41/2022 a 08/2023. Datos
provisionales¹]
Figura 1. Corredor endémico

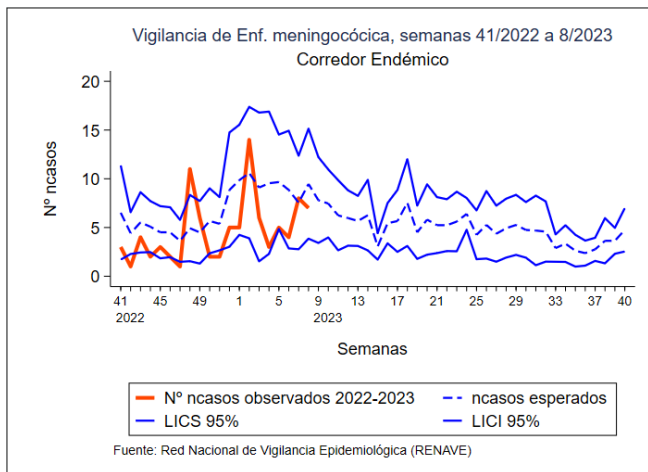

ENFERMEDAD MENINGOCÓCICA
[Semanas 41/2022 a 08/2023. Datos
provisionales¹]
Figura 2. TI acumulada por grupo de edad y sexo

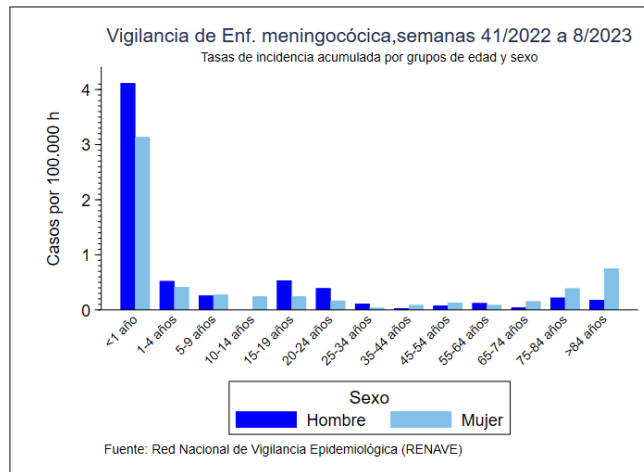

¹NOTA: Los análisis de enfermedad meningocócica se han realizado con datos consultados de SIVIES a las 09:02 horas del día 07/03/2023.

ENFERMEDAD MENINGOCÓCICA. [Semanas 41/2022 a 08/2023. Datos provisionales¹]
Tabla 5. SEROGRUPO B. Datos desagregados por CCAA.

CCAA	Temporada 22/23				Temporada 21/22			
	Casos	Tasas	Defunciones	Letalidad	Casos	Tasas	Defunciones	Letalidad
Andalucía	10	0,12	1	10,0	3	0,04	0	0,0
Aragón	0	0,00	0	0,0	0	0,00	0	0,0
Asturias	0	0,00	0	0,0	1	0,10	0	0,0
Baleares	0	0,00	0	0,0	0	0,00	0	0,0
Canarias	4	0,18	0	0,0	0	0,00	0	0,0
Cantabria	0	0,00	0	0,0	1	0,17	0	0,0
Castilla La Mancha	2	0,10	0	0,0	0	0,00	0	0,0
Castilla y León	3	0,13	0	0,0	0	0,00	0	0,0
Cataluña	8	0,10	0	0,0	3	0,04	0	0,0
C. Valenciana	1	0,02	0	0,0	1	0,02	0	0,0
Extremadura	0	0,00	0	0,0	0	0,00	0	0,0
Galicia	2	0,07	1	50,0	0	0,00	0	0,0
Madrid	5	0,07	0	0,0	1	0,01	0	0,0
Murcia	2	0,13	0	0,0	1	0,07	0	0,0
Navarra	0	0,00	0	0,0	0	0,00	0	0,0
P. Vasco	2	0,09	0	0,0	5	0,23	0	0,0
La Rioja	1	0,32	0	0,0	0	0,00	0	0,0
Ceuta	0	0,00	0	0,0	0	0,00	0	0,0
Melilla	0	0,00	0	0,0	0	0,00	0	0,0
Total	40	0,08	2	5,0	16	0,03	0	0,0

¹NOTA: Los análisis de enfermedad meningocócica se han realizado con datos consultados de SIVIES a las 09:02 horas del día 07/03/2023.

ENFERMEDAD MENINGOCÓCICA. [Semanas 41/2022 a 07/2023. Datos provisionales¹]
Tabla 6. SEROGRUPO C. Datos desagregados por CCAA.

CCAA	Temporada 22/23				Temporada 21/22			
	Casos	Tasas	Defunciones	Letalidad	Casos	Tasas	Defunciones	Letalidad
Andalucía	0	0,00	0	0,0	0	0,00	0	0,0
Aragón	0	0,00	0	0,0	0	0,00	0	0,0
Asturias	0	0,00	0	0,0	0	0,00	0	0,0
Baleares	0	0,00	0	0,0	0	0,00	0	0,0
Canarias	0	0,00	0	0,0	0	0,00	0	0,0
Cantabria	0	0,00	0	0,0	0	0,00	0	0,0
Castilla La Mancha	0	0,00	0	0,0	0	0,00	0	0,0
Castilla y León	0	0,00	0	0,0	0	0,00	0	0,0
Cataluña	0	0,00	0	0,0	0	0,00	0	0,0
C.Valenciana	0	0,00	0	0,0	1	0,02	0	0,0
Extremadura	0	0,00	0	0,0	0	0,00	0	0,0
Galicia	0	0,00	0	0,0	0	0,00	0	0,0
Madrid	0	0,00	0	0,0	1	0,01	0	0,0
Murcia	0	0,00	0	0,0	0	0,00	0	0,0
Navarra	0	0,00	0	0,0	0	0,00	0	0,0
P. Vasco	0	0,00	0	0,0	0	0,00	0	0,0
La Rioja	0	0,00	0	0,0	0	0,00	0	0,0
Ceuta	0	0,00	0	0,0	0	0,00	0	0,0
Melilla	0	0,00	0	0,0	0	0,00	0	0,0
Total	0	0,00	0	0,0	2	0,00	0	0,0

¹NOTA: Los análisis de enfermedad meningocócica se han realizado con datos consultados de SIVIES a las 09:02 horas del día 07/03/2023.

ENFERMEDAD MENINGOCÓCICA. [Semanas 41/2022 a 08/2023. Datos provisionales¹]
Tabla 7. SEROGRUPO W. Datos desagregados por CCAA.

CCAA	Temporada 22/23				Temporada 21/22			
	Casos	Tasas	Defunciones	Letalidad	Casos	Tasas	Defunciones	Letalidad
Andalucía	2	0,02	1	50,0	0	0,00	0	0,0
Aragón	0	0,00	0	0,0	0	0,00	0	0,0
Asturias	0	0,00	0	0,0	0	0,00	0	0,0
Baleares	0	0,00	0	0,0	0	0,00	0	0,0
Canarias	0	0,00	0	0,0	0	0,00	0	0,0
Cantabria	0	0,00	0	0,0	0	0,00	0	0,0
Castilla La Mancha	0	0,00	0	0,0	0	0,00	0	0,0
Castilla y León	0	0,00	0	0,0	0	0,00	0	0,0
Cataluña	0	0,00	0	0,0	1	0,01	0	0,0
C.Valenciana	2	0,04	0	0,0	0	0,00	0	0,0
Extremadura	0	0,00	0	0,0	0	0,00	0	0,0
Galicia	2	0,07	1	50,0	0	0,00	0	0,0
Madrid	1	0,01	0	0,0	1	0,01	1	100,0
Murcia	0	0,00	0	0,0	0	0,00	0	0,0
Navarra	0	0,00	0	0,0	0	0,00	0	0,0
P. Vasco	1	0,05	1	100,0	0	0,00	0	0,0
La Rioja	0	0,00	0	0,0	0	0,00	0	0,0
Ceuta	0	0,00	0	0,0	0	0,00	0	0,0
Melilla	0	0,00	0	0,0	0	0,00	0	0,0
Total	8	0,02	3	37,5	2	0,00	1	50,0

¹NOTA: Los análisis de enfermedad meningocócica se han realizado con datos consultados de SIVIES a las 09:02 horas del día 07/03/2023.

ENFERMEDAD MENINGOCÓCICA. [Semanas 41/2022 a 08/2023. Datos provisionales¹]

Tabla 8. SEROGRUPO Y. Datos desagregados por CCAA.

CCAA	Temporada 22/23				Temporada 21/22			
	Casos	Tasas	Defunciones	Letalidad	Casos	Tasas	Defunciones	Letalidad
Andalucía	2	0,02	0	0,0	1	0,01	0	0,0
Aragón	1	0,08	0	0,0	0	0,00	0	0,0
Asturias	0	0,00	0	0,0	0	0,00	0	0,0
Baleares	0	0,00	0	0,0	1	0,08	0	0,0
Canarias	0	0,00	0	0,0	0	0,00	0	0,0
Cantabria	0	0,00	0	0,0	0	0,00	0	0,0
Castilla La Mancha	1	0,05	0	0,0	1	0,05	0	0,0
Castilla y León	0	0,00	0	0,0	0	0,00	0	0,0
Cataluña	1	0,01	0	0,0	0	0,00	0	0,0
C.Valenciana	0	0,00	0	0,0	0	0,00	0	0,0
Extremadura	0	0,00	0	0,0	0	0,00	0	0,0
Galicia	0	0,00	0	0,0	0	0,00	0	0,0
Madrid	0	0,00	0	0,0	0	0,00	0	0,0
Murcia	0	0,00	0	0,0	0	0,00	0	0,0
Navarra	0	0,00	0	0,0	0	0,00	0	0,0
P. Vasco	1	0,05	0	0,0	0	0,00	0	0,0
La Rioja	0	0,00	0	0,0	0	0,00	0	0,0
Ceuta	0	0,00	0	0,0	0	0,00	0	0,0
Melilla	0	0,00	0	0,0	0	0,00	0	0,0
Total	6	0,01	0	0,0	3	0,01	0	0,0

¹NOTA: Los análisis de enfermedad meningocócica se han realizado con datos consultados de SIVIES a las 09:02 horas del día 07/03/2023.

ENFERMEDAD MENINGOCÓCICA. [Semanas 41/2022 a 08/2023. Datos provisionales¹]

Tabla 9. SEROGRUPOS B, C, W e Y. Distribución por grupo de edad.

Grupo de Edad	Serogrupo B				Serogrupo C				Serogrupo W				Serogrupo Y			
	Temporada 22/23		Temporada 21/22		Temporada 22/23		Temporada 21/22		Temporada 22/23		Temporada 21/22		Temporada 22/23		Temporada 21/22	
	Casos	Tasas	Casos	Tasas	Casos	Tasas	Casos	Tasas	Casos	Tasas	Casos	Tasas	Casos	Tasas	Casos	Tasas
<1 año	8	2,43	5	1,51	0	0,00	1	0,30	0	0,00	0	0,00	0	0,00	0	0,00
1-4 años	1	0,07	3	0,19	0	0,00	0	0,00	1	0,07	0	0,00	0	0,00	0	0,00
5-9 años	2	0,09	1	0,04	0	0,00	0	0,00	1	0,04	0	0,00	1	0,04	0	0,00
10-14 años	1	0,04	0	0,00	0	0,00	0	0,00	0	0,00	0	0,00	0	0,00	0	0,00
15-19 años	6	0,24	1	0,04	0	0,00	0	0,00	0	0,00	0	0,00	0	0,00	0	0,00
20-24 años	5	0,20	2	0,08	0	0,00	0	0,00	0	0,00	0	0,00	0	0,00	0	0,00
25-34 años	2	0,04	0	0,00	0	0,00	1	0,02	1	0,02	1	0,02	0	0,00	1	0,02
35-44 años	3	0,04	1	0,01	0	0,00	0	0,00	1	0,01	0	0,00	0	0,00	0	0,00
45-54 años	4	0,05	0	0,00	0	0,00	0	0,00	1	0,01	0	0,00	2	0,03	0	0,00
55-64 años	1	0,02	2	0,03	0	0,00	0	0,00	0	0,00	0	0,00	1	0,02	0	0,00
65-74 años	3	0,06	0	0,00	0	0,00	0	0,00	0	0,00	0	0,00	1	0,02	2	0,04
75-84 años	0	0,00	0	0,00	0	0,00	0	0,00	2	0,06	0	0,00	0	0,00	0	0,00
>84 años	4	0,25	1	0,06	0	0,00	0	0,00	1	0,06	1	0,06	1	0,06	0	0,00
Total	40	0,08	16	0,03	0	0,00	2	0,00	8	0,02	2	0,00	6	0,01	3	0,01

¹NOTA: Los análisis de enfermedad meningocócica se han realizado con datos consultados de SIVIES a las 09:02 horas del día 07/03/2023.

**ENFERMEDAD MENINGOCÓCICA. [Semanas 41/2022 a 08/2023. Datos provisionales¹]
Figuras 3-6. Serogrupos B, C, W e Y. Razón de incidencia e intervalo de confianza para la temporada 2022/23.**

Figura 3. SEROGRUPO B



Figura 4. SEROGRUPO C



Figura 5. SEROGRUPO W

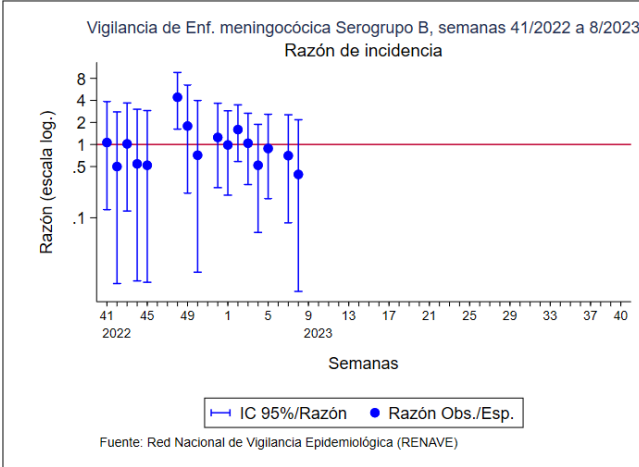

Figura 6. SEROGRUPO Y

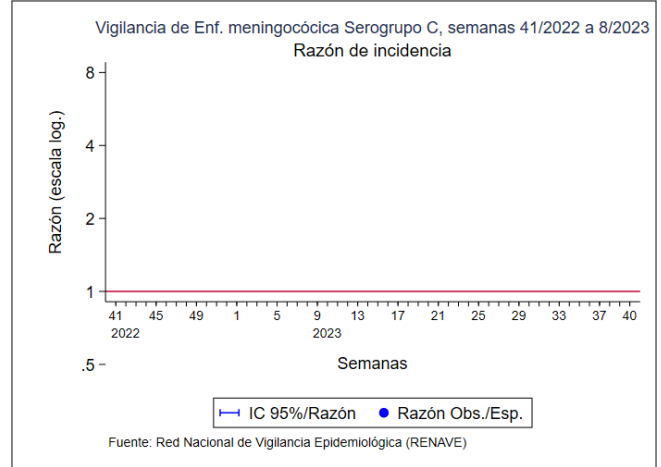

¹NOTA: Los análisis de enfermedad meningocócica se han realizado con datos consultados de SIVIES a las 09:02 horas del día 07/03/2023.

CLASIFICACIÓN DE LOS CASOS SOSPECHOSOS DE SARAMPIÓN

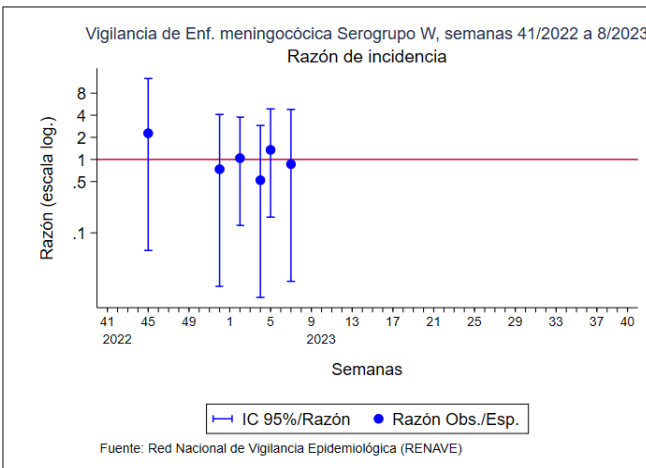
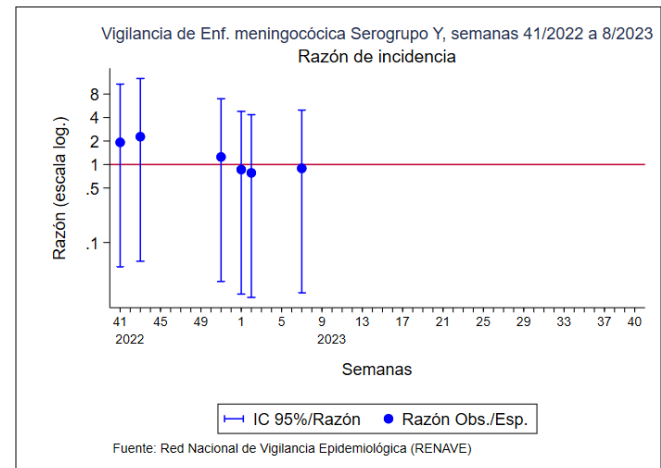
Tabla 10. Casos acumulados desde el 02/01/2023 hasta el 05/03/2023 (Semana 09)

CC.AA	Casos notificados	En Investigación	Clasificación de origen de la infección					Casos descartados				
	Total	Total	Endémicos	Importado	Relacionado importación	Desconocido	Total	Rubéola	Casos Vacunales	Otro Diagnóstico	Sin Diagnosticar	Total
ANDALUCÍA	2	-	-	-	-	-	-	-	-	-	2	2
ARAGÓN	4	-	-	-	-	-	-	-	-	2	2	4
ASTURIAS	-	-	-	-	-	-	-	-	-	-	-	-
BALEARES	2	-	-	-	-	1	1	-	-	-	1	1
CANARIAS	-	-	-	-	-	-	-	-	-	-	-	-
CANTABRIA	-	-	-	-	-	-	-	-	-	-	-	-
C. LA MANCHA	-	-	-	-	-	-	-	-	-	-	-	-
CASTILLA Y LEÓN	-	-	-	-	-	-	-	-	-	-	-	-
CATALUÑA	2	1	-	-	1	-	1	-	-	-	-	-
C. VALENCIANA	-	-	-	-	-	-	-	-	-	-	-	-
EXTREMADURA	-	-	-	-	-	-	-	-	-	-	-	-
GALICIA	2	2	-	-	-	-	-	-	-	-	-	-
MADRID	1	-	-	-	-	-	-	-	-	-	1	1
MURCIA	1	-	-	-	-	-	-	-	-	-	1	1
NAVARRA	-	-	-	-	-	-	-	-	-	-	-	-
PAIS VASCO	-	-	-	-	-	-	-	-	-	-	-	-
RIOJA	-	-	-	-	-	-	-	-	-	-	-	-
CEUTA	-	-	-	-	-	-	-	-	-	-	-	-
MELILLA	-	-	-	-	-	-	-	-	-	-	-	-
TOTAL	14	3	-	-	1	1	2	-	-	2	7	9

Otros diagnósticos: Identificación de otros virus diferentes de Rubéola: Sd. Kawasaki, Infección por estreptococo, Enfermedad mano-pie-boca, Probable reacción alérgica, mononucleosis infecciosa, Roséola infantil por VHH7, Eritema infeccioso, Pustulosis exantemática aguda generalizada, Parvovirus B19, V, Epstein Barr, infección por adenovirus, Cuadro febril, Sd, Gianotti-Crosti + eccema del pañal, Escarlatina.

Centro Nacional de Epidemiología, Instituto de Salud Carlos III, Red Nacional de Vigilancia Epidemiológica, Protocolo de Vigilancia del Sarampión, Protocolos de enfermedades de declaración obligatoria, Madrid, 2013 http://www.isciii.es/ISCIII/es/contenidos/fd-servicios-cientifico-tecnicos/fd-vigilancias-alertas/fd-procedimientos/PROTOCOLOS_RENAVE-ciber.pdf

CLASIFICACIÓN DE LOS CASOS SOSPECHOSOS DE RUBEOLA

Tabla 11. Casos acumulados desde el 02/01/2023 hasta el 05/03/2023 (Semana 09)

CC.AA	Casos notificados	En Investigación	Casos Confirmados				Casos descartados				
	Total	Total	Laboratorio	Vínculo	Clínica	Total	Sarampión	Casos Vacunales	Otro Diagnóstico	Sin Diagnosticar	Total
ANDALUCÍA	-	-	-	-	-	-	-	-	-	-	-
ARAGÓN	-	-	-	-	-	-	-	-	-	-	-
ASTURIAS	-	-	-	-	-	-	-	-	-	-	-
BALEARES	-	-	-	-	-	-	-	-	-	-	-
CANARIAS	-	-	-	-	-	-	-	-	-	-	-
CANTABRIA	-	-	-	-	-	-	-	-	-	-	-
C. LA MANCHA	-	-	-	-	-	-	-	-	-	-	-
CASTILLA Y LEÓN	-	-	-	-	-	-	-	-	-	-	-
CATALUÑA	-	-	-	-	-	-	-	-	-	-	-
C. VALENCIANA	-	-	-	-	-	-	-	-	-	-	-
EXTREMADURA	-	-	-	-	-	-	-	-	-	-	-
GALICIA	-	-	-	-	-	-	-	-	-	-	-
MADRID	-	-	-	-	-	-	-	-	-	-	-
MURCIA	-	-	-	-	-	-	-	-	-	-	-
NAVARRA	-	-	-	-	-	-	-	-	-	-	-
PAIS VASCO	-	-	-	-	-	-	-	-	-	-	-
RIOJA	-	-	-	-	-	-	-	-	-	-	-
CEUTA	-	-	-	-	-	-	-	-	-	-	-
MELILLA	-	-	-	-	-	-	-	-	-	-	-
TOTAL	-	-	-	-	-	-	-	-	-	-	-

Centro Nacional de Epidemiología, Instituto de Salud Carlos III, Red Nacional de Vigilancia Epidemiológica, Protocolo de Vigilancia de Rubéola, Protocolos de enfermedades de declaración obligatoria, Madrid, 2013 http://www.isciii.es/ISCIII/es/contenidos/fd-servicios-cientifico-tecnicos/fd-vigilancias-alertas/fd-procedimientos/PROTOCOLOS_RENAVE-ciber.pdf

- La tasa global de IRAs en la semana 08/2023 se sitúa en 754,4 casos de **IRAs** por 100.000 habitantes. El porcentaje de positividad de IRAs a SARS-CoV-2, gripe y VRS es de 4,2%, 34,3% y 1,2% respectivamente.
- **La tasa de gripe en Atención Primaria** describe una segunda onda estacional de gripe asociada a la circulación de virus de la gripe B. Las mayores tasas de gripe se observan en los menores de 15 años.
- **La tasa de COVID-19 en Atención Primaria** disminuye ligeramente desde la semana previa. Las mayores tasas de COVID-19 se observan en el grupo 45-64 años. Las variantes de SARS-CoV-2 que circulan en la actualidad en mayor proporción son, BQ.1.1 (57%), seguida de BA.5 (23%).
- **La tasa de VRS en Atención Primaria** se sitúa en 9,4 casos por 100.000 (12 casos/100.000 h en la semana previa). Las mayores tasas de VRS se observan en los menores de 5 años.
- En la semana 08/2023 la tasa global de **IRAG** se sitúa en 16,2 casos por 100.000 habitantes. El porcentaje de positividad de IRAG a SARS-CoV-2, gripe y VRS es de 6,3%, 17,9% y 4,2%, respectivamente.
- Se estima una **tasa de hospitalización por gripe** de 2,9 casos hospitalizados por gripe por 100.000 habitantes al igual que en la semana previa. Por grupo de edad, las mayores tasas de gripe se han observado en el grupo de mayores de 79 años de edad.
- Se estima una **tasa de hospitalización por COVID-19** de 1,02 casos hospitalizados por COVID-19 por 100.000 habitantes, manteniéndose estable desde hace cuatro semanas. Por grupo de edad, las mayores tasas de COVID-19 se han observado en los mayores de 79 años. La variante de SARS-CoV-2 identificada en mayor proporción desde el inicio de la temporada 2022-23 entre los casos de SARS-CoV2 hospitalizados es BQ.1.1 (48%), seguida de la BA.5 (20%).
- Se mantiene el descenso en las hospitalizaciones por infección de VRS en todos los grupos de edad.
- Se recomienda **incrementar la secuenciación de los casos centinela de IRAs y de IRAG positivos a SARS-CoV-2** para aumentar la sensibilidad en la identificación de variantes circulantes de este virus.

Figura 7. Detecciones semanales de gripe, SARS-CoV-2 y VRS en Atención Primaria. Vigilancia centinela de IRAs. Temporada 2022-23. España



Figura 8. Tasa estimada de gripe en Atención Primaria. Temporada 2022-2023. España



Figura 9 . Tasa de estimada de COVID-19 en Atención Primaria. Temporada 2022-2023. España

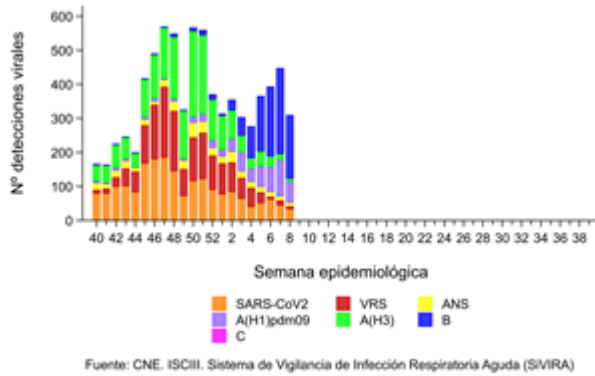

Figura 10. Tasa estimada de infección por VRS en Atención Primaria. Temporada 2022-2023. España

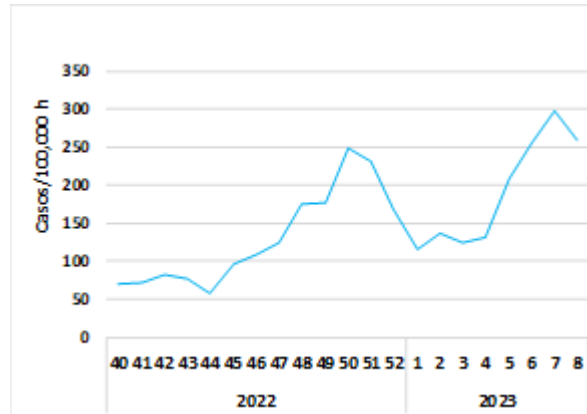

Figura 11. Detecciones semanales de gripe, SARS-CoV-2 y VRS en hospitales. Vigilancia centinela de IRAG. Temporada 2022-23. España

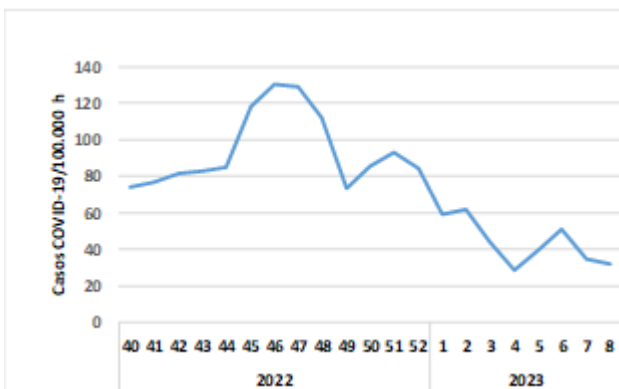

Figura 12. Tasas estimadas de hospitalización por gripe. Temporada 2022-23. España

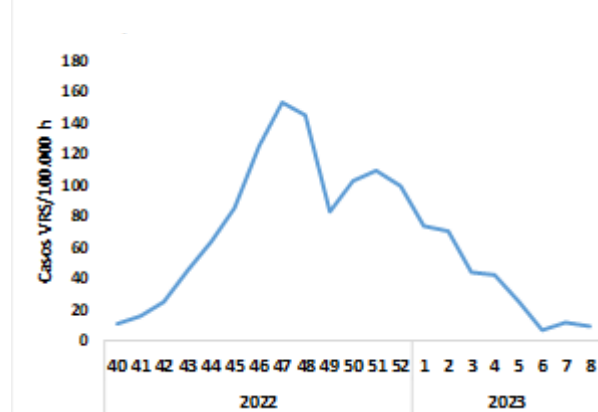

Figura 13. Tasas estimadas de hospitalización por COVID-19. Temporada 2022-2023. España

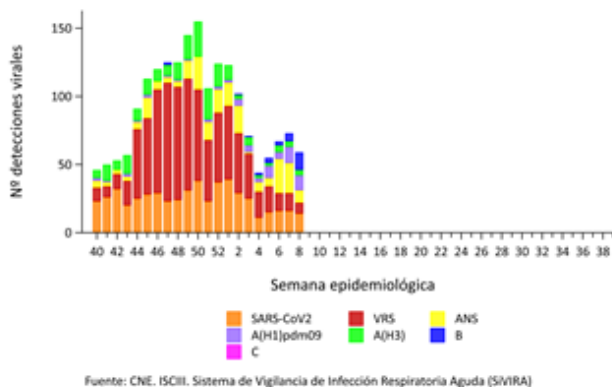

Figura 14. Tasas estimadas de hospitalización por VRS. Temporada 2022-23. España

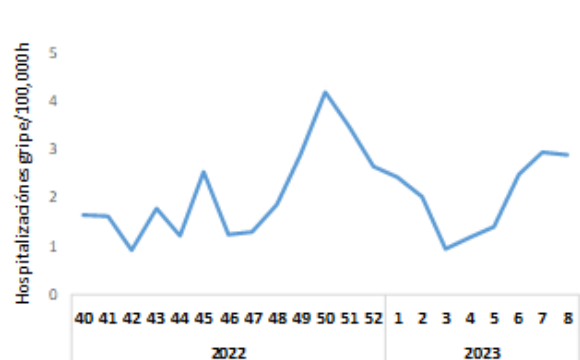

Figura 15. Distribución semanal de detecciones de virus de la gripe por tipo/subtipo. Sistema no centinela. Temporada 2022-23. España

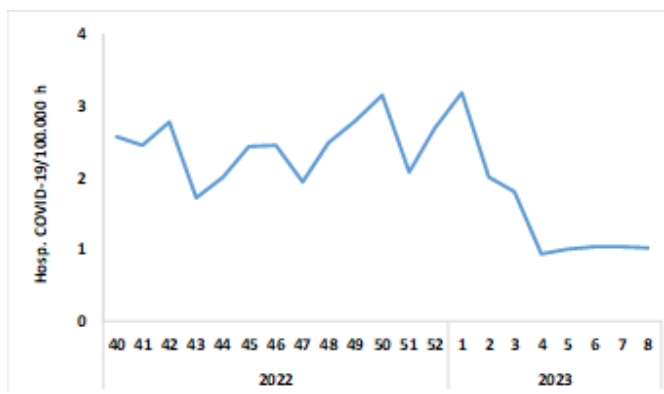

Figura 16. Porcentaje de positividad de VRS. Sistema no centinela. Temporada 2021-22 y 2022-23. España

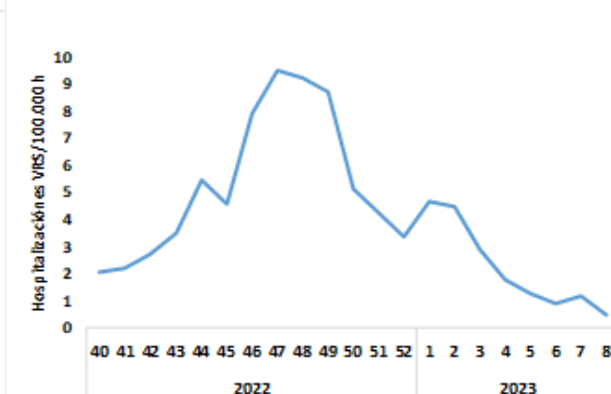
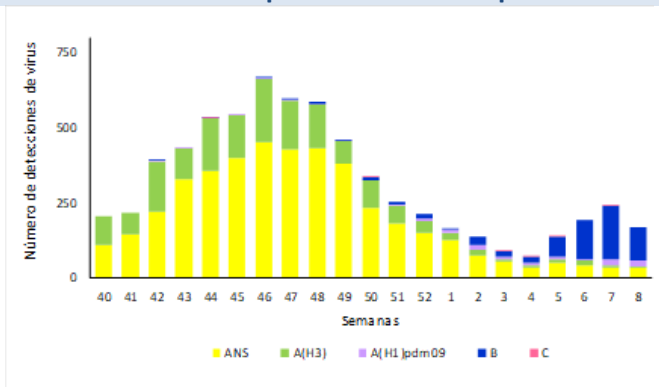